

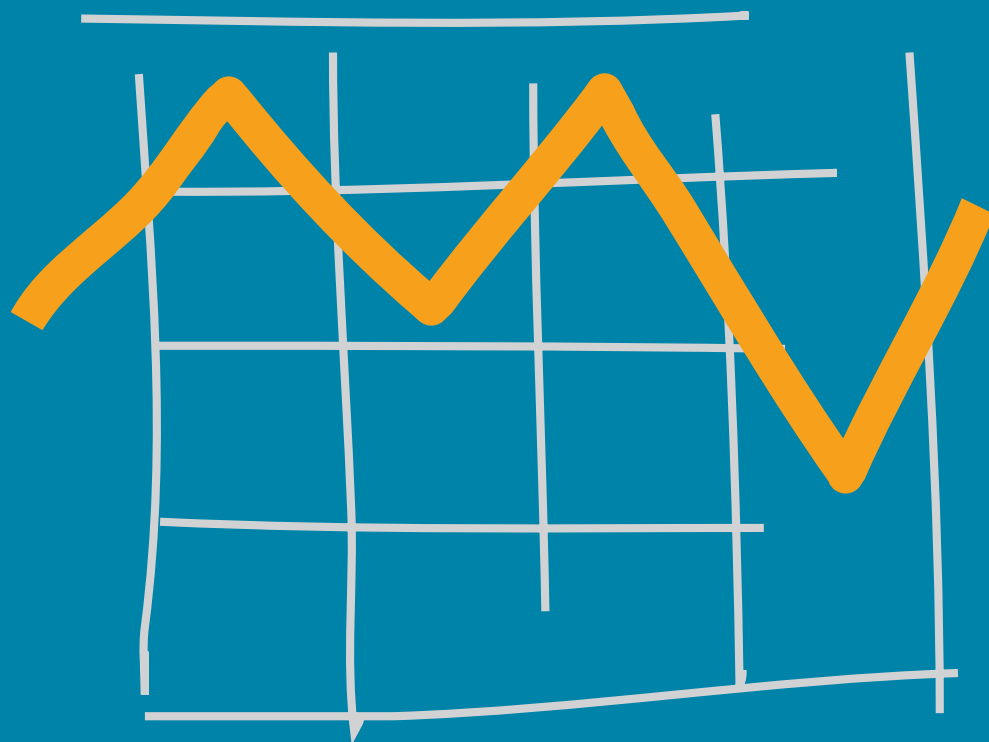

Statistiska centralbyrån Statistics Sweden



# BNP

## kvartal 2008:1

NATIONALRÄKENSKAPER

# BNP

## kvartal 2008:1

 Sveriges officiella statistik

Statistiska centralbyrån  
2008

National accounts

# GDP Quarterly

## 2008:1

Official Statistics of Sweden  
Statistics Sweden  
2008

---

Tidigare publicering – publiceras kvartalsvis  
*Previous publication – published quarterly*

Producent SCB, avdelningen för makroekonomi och priser, nationalräkenskaperna  
*Producer* SCB, Macroeconomic and Prices Department, National Accounts  
Box 24300, 104 51 Stockholm  
+46 8 506 940 00  
nrinfo@scb.se

Förfrågningar Hans Svensson, +46 8 506 945 22  
*Inquiries* hans.svensson@scb.se  
Andreas Lennmalm, +46 8 506 940 54  
andreas.lennmalm@scb.se

Ansvarig utgivare Gunnel Bengtsson

Denna publikation är en del av Sveriges officiella statistik (SOS). Det är tillåtet att kopiera och på annat sätt mångfaldiga innehållet.

Om du citerar, var god uppge källan på följande sätt: Källa: SCB, *BNP kvartal*.

Den särskilda SOS-logotypen får enligt lag inte användas vid vidarebearbetningar av statistiken.

This publication is a part of the official statistics of Sweden (SOS). It may be used freely and quoted. When quoting, please state the source as follows: Source: Statistics Sweden, *GDP Quarterly*.

Use of the particular SOS logotype is prohibited when further processing the statistics.

ISSN 1654-1332 (online)

ISSN 0282-9290 (print)

URN:NBN:SE:SCB-2008-NR01TI0802\_pdf (pdf)

Printed in Sweden  
Från trycket 2008-05-30  
Garnisonstryckeriet 2008

# BNPkvartal 2008:1

Nationalräkenskaper enligt ENS 95

## Innehållsförteckning – *table of contents*

<b>Pressmeddelande</b>	<b>5</b>
<b>Kommentarer till beräkningarna kvartal 1 2008 – Comments to 2008q1</b> Fördjupande texter och avstämningsdokument	<b>11</b>
<b>Tabeller - <i>tables</i></b>	
<b>Faktiska värden – <i>actual values</i></b>	
1 Försörjningsbalans - <i>GDP: Expenditure approach</i>	28
2 BNP från produktionssidan - <i>GDP: Production approach</i>	32
3 Medelantal sysselsatta fördelade på näringsgrenar <i>Average number of employed by kind of activity</i>	40
4 Arbetade timmar fördelade på näringsgrenar <i>Hours worked by kind of activity</i>	44
5 Arbetskostnader fördelade på näringsgrenar <i>Compensation of employees by kind of activity</i>	48
6 Hushållens konsumtionsutgifter på ändamål <i>Household consumption expenditure by purpose</i>	62
7 Hushållens konsumtionsutgifter efter varaktighet <i>Household consumption expenditure by durability</i>	66
8 Fasta bruttoinvesteringar - <i>Gross fixed capital formation</i>	70
9 Hushållens disponibla inkomster - <i>Disposable income of households</i>	74
10 Sektorvis fördelning av inkomster, transfereringar och sparande per år <i>Distribution by sector of income, transfers and savings by year</i>	76
<b>Kalenderkorrigerade värden – <i>calendar adjusted</i></b>	
11 BNP från produktionssidan - <i>GDP: Production approach</i>	78
12 Arbetade timmar fördelade på näringsgrenar <i>Hours worked by kind of activity</i>	80
<b>Säsongrensade värden - <i>seasonally adjusted</i></b>	
13 Försörjningsbalans - <i>GDP: expenditure approach</i>	82
14 BNP från produktionssidan - <i>GDP: Production approach</i>	84
15 Arbetade timmar fördelade på näringsgrenar <i>Hours worked by kind of activity</i>	86
<b>Generell information om nationalräkenskaperna och primärstatistiken</b> <b><i>General information on the national accounts and primary sources</i></b>	
Generell information om Nationalräkenskaperna	88
Nationalräkenskaperna och primärstatistiken	90
<i>General information on the Swedish national accounts</i>	93
<i>National accounts and primary sources</i>	94
Branschklassifikation – <i>Classification by industry</i>	98

Tabellen Sektorvis fördelning av inkomster, transfereringar och sparande per kvartal publiceras den 26 juni 2008 i form av excel-tabeller på Nationalräkenskapernas kvartalsvisa hemsida. Tabellen Hushållens disponibla inkomster, 2008:1 publiceras 4 juni 2008. *The table Distribution by sector of income, transfers and saving by quarter will be published on 26 June 2008 as excel tables on the National accounts quarterly website. The table Disposable income of households 2008q1 will be published on 4 June 2008.*



1(1)

## Pressinformation från SCB

2008-05-30 kl. 09:30

### Nationalräkenskaper 1kv, 2008: Sveriges BNP ökade med 2,2 procent första kvartalet

**Bruttonationalprodukten (BNP) ökade första kvartalet 2008 med 2,2 procent, kalenderkorrigerad, jämfört med motsvarande kvartal 2007. De fasta bruttoinvesteringarna och hushållens konsumtionsutgifter lämnade störst bidrag till utvecklingen. I relation till fjärde kvartalet 2007 ökade BNP med 0,4 procent, säsongrensad, vilket är en svag utveckling jämfört med de senaste åren.**

*Procenttalen avser, om inget annat anges, volymförändringar i förhållande till motsvarande period föregående år. För användningssidan används faktiska tal, eftersom ingen kalenderkorrigering utförs. För kvartalsvärden avseende BNP, produktionssidan och arbetsinsatsen används kalenderkorrigerade värden.*

Första kvartalet 2008 innehöll färre arbetsdagar än första kvartalet 2007, vilket innebar att den kalenderkorrigerade BNP-tillväxten blev 1,2 procentenheter högre än BNP-tillväxten i faktiska tal.

**Hushållens konsumtionsutgifter** ökade med 2,0 procent. Stort bidrag till konsumtionsutvecklingen gav svenskars konsumtion i utlandet, konsumtion av hemelektronik och hushållens kostnader för finansiella tjänster. Tillväxten hölls i huvudsak tillbaka av minskade inköp av fordon och drivmedel samt minskad förbrukning av el, fjärrvärme och eldningsolja. Hushållens konsumtionsutgifter bidrog med 0,9 procentenheter till BNP-utvecklingen.

**Offentliga konsumtionsutgifter** minskade med 1,1 procent. De statliga och kommunala utgifterna minskade med 1,5 respektive 0,9 procent. De offentliga konsumtionsutgifterna drog ned BNP-utvecklingen med 0,3 procentenheter.

**Fasta bruttoinvesteringar** ökade med 5,6 procent. Främsta bidraget till utvecklingen kom från investeringar i leasade maskiner och transportmedel. Näringslivets investeringar ökade med 5,5 procent, en noterbart lägre utveckling än de närmast föregående åren. De offentliga investeringarna steg med 6,1 procent och det var statens investeringar som bidrog till ökningen. Inom statens investeringar utmärkte sig framförallt investeringar i övriga byggnader och anläggningar och vägar. Fasta bruttoinvesteringar bidrog totalt med 1,0 procentenheter till BNP-utvecklingen.

**Lagerinvesteringar** drog ned BNP-utvecklingen med 1,1 procentenheter.

**Exporten** ökade med 5,4 procent och **importen** med 5,2 procent. Exportnettot gav ett positivt bidrag till BNP-utvecklingen, vilket är en förändring mot samtliga kvartal under 2007. Utrikeshandelns bidrag till BNP-tillväxten var 0,5 procentenheter, varav varuhandeln stod för 0,3 procentenheter och tjänstehandeln för 0,2 procentenheter.

**Produktionen** i näringslivet ökade med 3,0 procent. Varuproduktionen steg med 3,0 procent och tjänsteproduktionen med 3,1 procent. Bland varuproducenterna var det byggindustrin och metall-, maskin- och

2(2)

**Pressinformation från SCB**

2008-05-30

transportmedelsindustrin som gav de största bidragen till tillväxten. Av de tjänsteproducerande branscherna var det utbildning och sjukvård, parti- och detaljhandel samt uthyrning, datakonsulter och andra företagstjänster som gav de största bidragen. Offentliga myndigheters produktion minskade med 0,8 procent.

Efter att **arbetsproduktiviteten** i näringslivet utvecklats negativt större delen av 2007 visades under första kvartalet en svag ökning.

**Antalet arbetade timmar** ökade med 1,9 procent och **antalet sysselsatta** med 1,7 procent. Detta innebar en fortsatt ökad medelarbets tid under första kvartalet, om än i dämpad takt. Antalet sysselsatta ökade i näringslivet men minskade i de offentliga myndigheterna. Den totala **lönesumman** i ekonomin ökade med 7,1 procent i löpande priser. I näringslivet var ökningen 7,9 procent och störst var uppgången i byggindustrin där lönesumman steg med 13 procent. I kommunerna var ökningen 6,2 procent medan uppgången i staten var 1,5 procent.

**Revideringar**

Jämfört med publiceringen den 29 februari 2008 har BNP-utvecklingen för helåret 2007 höjts med 0,1 procentenheter. Den faktiska och kalenderkorrigerade BNP-utvecklingen för första kvartalet 2007 har reviderats upp med 0,5 procentenheter. För övriga kvartal har endast mindre revideringar,  $\pm 0,1$  procentenhet, av BNP-utvecklingen genomförts. Mer information finns i ”Kommentarer till beräkningarna” i BNP kvartal 2008:1 eller på SCB:s webbplats.

**Fördjupning**

Publikationen BNP kvartal 2008:1 innehåller även sju fördjupningsartiklar. I denna publicering sker fördjupning i bland annat följande ämnen:

- Kraftig minskning av hushållens konsumtion av nya bilar
- Ökade produktionskostnader påverkar konsumenterna
- Utrikeshandeln ger positivt bidrag till BNP

Dokumentet finns på <http://www.scb.se/nr0103>.

**Ändrad redovisning av kostnader för arbetsinsats**

Från och med publiceringen av första kvartalet 2008 redovisas löneskatter tillsammans med löner och sociala avgifter. Tabellen i BNP kvartal benämns numera Arbetskostnader. Den nya redovisningen avser hela tidsserien från 1993 och framåt.

3(3)

## Pressinformation från SCB

2008-05-30

**Tabell 1 Kalenderkorrigerad BNP från produktionssidan, volymförändring (procent)**  
**GDP production approach adjusted for differences in working days, percentage change**

*Kalenderkorrigerad BNP innebär att det faktiska värdet är korrigerat för effekten av olika antal arbetsdagar inom kvartalen. Utvecklingen är en jämförelse med motsvarande kvartal föregående år.*

	2007				2008
	<u>Kv 1</u>	<u>Kv 2</u>	<u>Kv 3</u>	<u>Kv 4</u>	<u>Kv 1</u>
<b>BNP till marknadspris</b>	3,3	2,9	2,5	2,9	2,2
Därav					
Varuproduktion (SNI 01-45)	2,9	3,3	2,8	4,0	3,0
del Tillv. ind (SNI 15-37)	3,0	3,5	1,9	3,0	2,8
Tjänsteproduktion (SNI 50-95)	4,7	4,7	3,6	3,5	3,1
S:a näringsliv (1)	4,0	4,2	3,3	3,7	3,0
Offentliga myndigheters produktion	1,7	0,6	1,3	-0,1	-0,8
<b>Arbetsinsats, arbetade timmar</b>					
Kalenderkorrigerad	3,2	4,1	3,0	3,6	1,9

(1) Exklusive tullar och produktskatter netto.

**Tabell 2 Säsongsrensad BNP, procentuell förändring**  
**Seasonally adjusted GDP, percentage change**

*De procentuella förändringstalen avser en jämförelse med närmast föregående kvartal.*

	<u>Kv 1</u>	<u>Kv 2</u>	<u>Kv 3</u>	<u>Kv 4</u>
<b>1998</b>	0,4	1,4	0,9	0,7
<b>1999</b>	1,5	0,4	1,4	1,5
<b>2000</b>	1,0	1,7	0,5	0,0
<b>2001</b>	0,2	-0,1	0,5	0,8
<b>2002</b>	0,4	1,2	0,3	0,5
<b>2003</b>	0,7	-0,2	0,9	0,8
<b>2004</b>	1,1	1,2	0,6	0,7
<b>2005</b>	0,7	0,7	1,3	1,0
<b>2006</b>	1,3	1,1	0,9	0,7
<b>2007</b>	0,7	0,6	0,6	0,7
<b>2008</b>	0,4			



4(4)  
**Pressinformation från SCB**  
 2008-05-30

**Diagram 1: Säsongsrensad BNP, procentuell förändring**  
 Seasonally adjusted GDP, percentage change

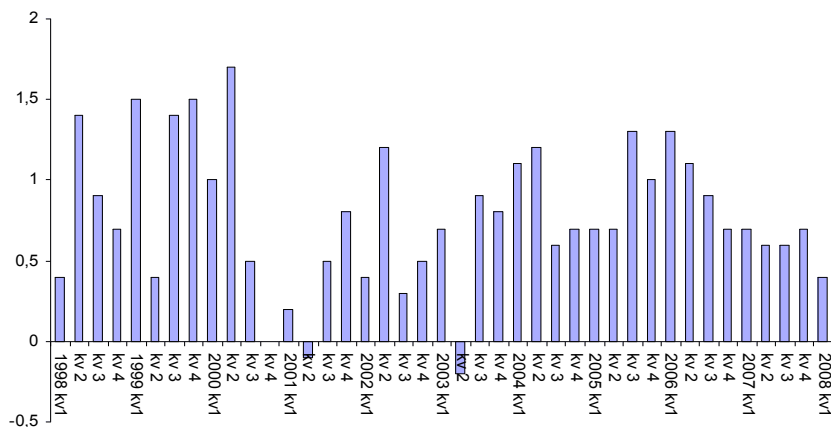

**Tabell 3 Försörjningsbalans, utvecklingstal samt faktiska värden - GDP by expenditure**

	Volymförändring (procent) i förhållande till motsvarande period föregående år.					Miljoner kronor löpande priser	
	2007 Kv 1	2007 Kv 2	2007 Kv 3	2007 Kv 4	2007 Helår	2008 Kv 1	2008 Kv 1
<b>BNP till marknadspris</b>	3,3	2,9	2,6	2,2	2,7	1,0	770 945
<b>Import</b>	10,9	8,8	11,4	7,7	9,6	5,2	360 736
Varor (SNI 01-45)	12,2	8,9	11,5	7,1	9,8	4,1	268 848
Tjänster (SNI 50-93)	7,0	8,6	11,1	9,6	9,1	8,6	91 888
<b>S:a Tillgång</b>	5,5	4,6	5,3	3,9	4,8	2,3	1 131 681
<b>Hushållens konsumtionsutgifter</b>	3,0	2,7	3,5	2,9	3,0	2,0	355 099
Egentliga hushåll	3,1	2,9	3,6	3,0	3,2	2,0	343 493
HIO <sup>(1)</sup>	-1,2	-1,6	-0,2	-1,5	-1,2	1,5	11 606
<b>Offentliga konsumtionsutgifter</b>	1,7	0,3	0,9	1,4	1,1	-1,1	197 105
Staten	-0,2	-1,6	-2,5	1,3	-0,6	-1,5	49 538
Kommunerna	2,3	1,1	2,1	1,4	1,7	-0,9	147 567
<b>Fast bruttoinvestering</b>	10,4	9,5	5,9	6,4	8,0	5,6	140 966
<b>Lagerinvestering<sup>(2)</sup></b>	1,5	0,3	1,3	-0,2	0,7	-1,1	13 048
<b>Export</b>	5,5	6,3	6,3	5,7	6,0	5,4	425 401
Varor (SNI 01-45)	2,8	3,0	3,8	2,7	3,0	4,3	309 323
Tjänster (SNI 50-93)	13,7	15,8	12,9	14,0	14,1	8,5	116 078
<b>S:a Användning<sup>(3)</sup></b>	5,5	4,6	5,3	3,9	4,8	2,3	1 131 681

(1) Hushållens icke-vinstdrivande organisationer

(2) Förändring i procent av BNP för jämförelseperioden.

(3) Inklusive förändring i värdeföremål.

## Definitioner och förklaringar

**Volymförändringar:** I texten angivna procenttal avser, om inget annat anges, volymförändringar i förhållande till motsvarande period föregående år. För BNP, produktion och sysselsättning används kalenderkorrigerade värden.

**Kalenderkorrigerad (dagkorrigerad):** Används för jämförelse mellan samma kvartal eller halvår olika år. Innebär korrigering för effekten av olikheter i antalet arbetsdagar under kvartal eller halvår. Helårssiffror redovisas utan kalenderkorrigering.

**Säsongrensad:** Används för jämförelse mellan två på varandra följande kvartal. Säsongrensning görs för att utjämna återkommande variationer under året.

**Faktisk:** Används vid jämförelse mellan hela kalenderår, samt vid kvartalsjämförelser för användningssidans komponenter mellan samma kvartal olika år.

**Fasta priser:** BNP och dess komponenter är beräknade i föregående års prinsnivå och därefter kedjade till referensår 2000. Denna metod medför att serier med värden i fast pris med referensår 2000 inte är additiva. En summering av t.ex. försörjningsbalansens komponenter ger inte värdet på BNP.

**Bidrag till BNP-utvecklingen:** De uppgifter som redovisas som bidrag till BNP-utvecklingen avser faktiska värden och är inklusive importinnehållet i respektive delaggregat.

**Jämförbarhet med primärstatistik:** Vid sammanställning av nationalräkenskaper används en mängd primärstatistiska uppgifter. Statistiken har ofta täckning och definitioner som inte helt motsvarar NR-systemets krav, varför tillägg och korrigeringar görs. Om tillgängliga data inte ger en samstämmig bild av den ekonomiska utvecklingen vidtas justeringar i NR. Detta leder till att publicerade uppgifter från primärstatistik och NR ibland kan avvika från varandra. Avvikelse kan också förekomma p.g.a. att aktualiteten kan vara olika.

**Avstämning:** BNP beräknas med hjälp av tillgänglig statistik såväl från användningssidan som från produktionssidan. Dessa beräkningar ger inte exakt samma resultat. För att eliminera differenserna görs därför avstämningsjusteringar.

Se separat dokument "Kommentarer till kvartalsberäkningarna" på SCB:s webbplats länk <http://www.scb.se/nr0103>.

## Publikation

Se publikation [BNP-kvartal](http://www.scb.se/nr0103) på SCB:s webbplats [www.scb.se/nr0103](http://www.scb.se/nr0103) under publikationer samt även separat dokument på webbplatsen.

De aktuella tabellerna för BNP kvartal 1993-2008:1 finns även i ett excelpaket på denna sida.

## Statistikdatabasen

Vissa uppgifter redovisas i databaserna som avgiftsfritt är åtkomliga via SCB:s webbplats, [www.scb.se](http://www.scb.se).

## Mer om ...

Information om statistikens kvalitet, framställningssätt, avstämningsförfarande samt de mest efterfrågade tabellerna och diagrammen, med mera, finns på <http://www.scb.se/nr0103>.

## Nästa publiceringstillfälle

Nästa pressmeddelande i serien publiceras 2008-08-01 kl. 09.30.



# Kommentarer till beräkningarna kvartal 1, 2008

## Fördjupande texter

I samband med första kvartalet 2008 publiceras fördjupande texter med följande rubriker:

- Ökade produktionskostnader påverkar konsumenterna
- Kraftig minskning av hushållens konsumtion av nya bilar
- Minskade offentliga konsumtionsutgifter...
- Utrikeshandeln gav positivt bidrag till BNP-tillväxten
- Ökade investeringar via leasing
- Lagerförändringar påverkade BNP negativt
- Kraftig kalendereffekt i arbetsinsatsen första kvartalet

Efter de fördjupande texterna följer beskrivning av avstämningar som gjorts i samband med beräkningarna.

## Ökade produktionskostnader påverkar konsumenterna

**Höjda priser på en del av de råvaror som utgör en betydande del av Sveriges import har medfört högre produktionskostnader för vissa branscher under första kvartalet 2008. Prisökningarna får enligt statistiken effekt på flera områden och branscher bland annat på både partihandeln, detaljhandeln och konsumenterna.**

Inflation kan uppstå på flera sätt. Det kan vara en följd av att efterfrågan ökar mer än utbud eller genom att produktionskostnaderna ökar, exempelvis genom löneökningar eller dyrare råvaror. Priserna på flera av de råvaror Sverige är stor importör av har stigit snabbt de senaste åren, samtidigt som importpriser på andra varor sjunkit. Detta har tidigare skapat en form av importprisstabilitet. Under det första kvartalet 2008 kunde emellertid inte den billiga importen motverka de stora prisökningarna på råvaror och importpriserna ökade med i genomsnitt 7,5 procent jämfört med första kvartalet 2007.

En relativt ny utveckling är att konsumtionsnivån i flera utvecklingsländer stigit så mycket att världsefterfrågan på exempelvis spannmål påverkats. Detta tillsammans med nya alternativa användningsområden såsom etanolproduktion, dåliga skördar och andra faktorer har minskat utbudet och därmed höjt priserna för importerande länder som Sverige. Branscher som är stora importörer av petroleum och spannmål är mest utsatta då detta innebär att deras produktionskostnader ökar.

## Partihandeln är drabbad..

Parti- och detaljhandeln står för knappt 22 procent av den totala tjänsteproduktionen och cirka 13 procent av den totala produktionen av varor och tjänster.

Partihandelns utveckling i löpande priser var första kvartalet 2008 relativt stark trots de höjda priserna på råvaror. Partihandeln har kunnat kompensera för de ökade kostnaderna genom att ta ut högre priser av sina kunder. De varor som partihandeln höjt priserna mest på är petroleum, jordbruksråvaror, livsmedel och kemiska produkter. Partihandelns lager har under samma period också minskat vilket innebär att de sålt vidare lagervaror till de högre priserna. Detta gäller främst råvaror och sällanköpsvaror. Enligt det normala säsongmönstret brukar partihandeln tvärtom bygga upp sina lager under första kvartalet.

### **..men överför en del av kostnaden till detaljhandeln**

En självklar åtgärd för partihandeln är att kompensera för de ökade importpriserna genom att ta ut högre priser av sina kunder, exempelvis av detaljhandeln som är en stor kund inom livsmedel. Så är också fallet under första kvartalet. Statistiken uppvisar en ökning av priset på just livsmedel för detaljhandeln, något som också slagit igenom i priset till konsumenterna. De ökade priserna ser emellertid inte ut att ha slagit igenom fullt ut. Istället för att ta ut prisökningarna på konsumenterna kan företag inom detaljhandeln välja att acceptera de minskade marginalerna under en period för att på sikt istället kanske få möjligheten att utöka sina marknadsandelar.

### **Kraftig minskning av hushållens konsumtion av nya bilar**

**Hushållens konsumtionsutgifter ökade med 2,0 procent. Stort bidrag till konsumtionsutvecklingen gav svenskars konsumtion i utlandet samt konsumtionen av hemelektronik och finansiella tjänster. Samtidigt noterades en kraftig minskning av hushållens inköp av nya bilar, vilket gav ett kraftigt negativt bidrag till utvecklingen totalt.**

Hushållens konsumtionsutgifter ökade med 2,0 procent, vilket är den svagaste konsumtionsutvecklingen sedan första kvartalet 2005. Störst bidrag till utvecklingen gav svenskars konsumtion i utlandet. Denna bidrog med 0,7 procentenheter. Stora bidrag till konsumtionsutvecklingen gav även konsumtionen av hemelektronik och finansiella tjänster som vardera bidrog med 0,4 procentenheter.

Vidare noterades ökad livsmedelskonsumtion trots kraftigt höjda matpriser. Den bidrog med 0,2 procentenheter till utvecklingen totalt och förklaras bland annat av att påsken i år låg i första kvartalet samt av att skottdagen innebar en extra konsumtionsdag.

Även hushållens charter- och tågresande ökade kraftigt och bidrog med 0,2 respektive 0,1 procentenheter till den totala utvecklingen.

Det största negativa bidraget till konsumtionsutvecklingen var minskningen av hushållens konsumtion av nya bilar. Den gav ett negativt bidrag på 0,5 procentenheter och förklaras bland annat av att partikelfilterrabatten om 6 000 kr på dieslbilar togs bort den 1 januari 2008.

Konsumtionen av el, fjärrvärme och eldningsolja samt drivmedel bidrog nedåt med 0,3 respektive 0,2 procentenheter. Förklaringen ligger i ett minskat uppvärmningsbehov eftersom första kvartalet i år var varmare än första kvartalet förra året. För drivmedel ses ett tydligt samband mellan kraftigt höjda drivmedelspriser och minskad konsumtion.

### Diagram 1 Hushållskonsumtionen totalt respektive hushållskonsumtionen totalt exklusive konsumtionen av bilar.

Volymutveckling från föregående kvartal i procent

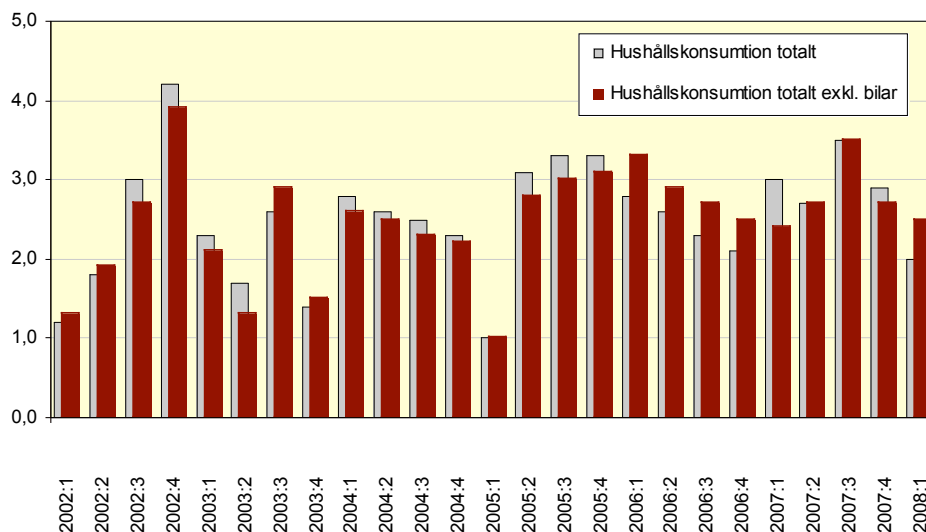

Källa: SCB

Data t.o.m första kvartalet 2008

### Minskade offentliga konsumtionsutgifter...

De totala konsumtionsutgifterna för offentlig sektor minskade med 1,1 procent. Senast den offentliga sektorns konsumtionsutgifter sjönk var andra kvartalet 2006.

Till stor del berodde nedgången på att kommunerna visade en tillbakagång med 2,2 procent. I den offentliga sektorn var det bara landstingen som ökade med 1,6 procent då även staten minskade med 1,5 procent.

De arbetade timmarna minskade både för kommunerna och för staten. Arbetskraftsunderökningen (AKU) visade en nedgång på 3 procent för kommunerna och 8,1 procent för staten. Även antalet sysselsatta sjönk i båda sektorerna.

I löpande priser ökade lönerna med 5,1 procent i den offentliga sektorn. Under förra året slöts nya avtal med de flesta fackförbunden inom kommuner och landsting. Detta ledde till stora retroaktiva löner under fjärde kvartalet 2007, men även under första kvartalet 2008. För landstingen berodde dessa ökningarna på att avtalet med Sveriges läkarförbund slöts i slutet av december.

### ...men ökning av sociala naturaförmåner

De sociala naturaförmånerna fortsatte att öka inom offentlig sektor. Sociala naturaförmåner är kostnader som offentlig sektor har för tjänster som andra utförare producerat och levererat direkt till hushållen. Ökningen syntes framförallt bland kommunerna, där det blir allt vanligare att köpa in tjänster från andra utförare inom skola och äldreomsorg. Inom kommunerna ökade dessa köp med 9,7 procent under första kvartalet.

För landstingen var motsvarande ökning 4,6 procent. Inom landstingen bestod dessa kostnader av läkemedelsförmånen, vårdavtal med privata vårdgivare samt färdtjänst. Det skedde inte några privatiseringar av landstingsverksamhet under årets första kvartal. Däremot fortsätter flera landsting att använda sig av fritt val, dvs patienten väljer själv om han

eller hon vill använda sig av landstinget eller en privat utförare. Ett landsting som tillämpar detta i hög utsträckning är Halland där närmare 10 procent av invånarna valt att byta vårdgivare från landstinget till privata läkare sedan införandet 1 januari 2007.

För staten minskade däremot de sociala naturaförmånerna med 6,1 procent. Det berodde bland annat på att köp av arbetsmarknadsutbildning fortsatte att minska. Även tandvård och bilstöd gick ned medan rehabilitering, rättshjälp och övrigt ökade.

### **... och investeringar**

Investeringarna inom offentliga sektorn visade en volymökning på 6,2 procent under första kvartalet 2008.

De statliga investeringarna ökade med 12,4 procent mellan första kvartalet 2007 och samma kvartal 2008. Investeringar i järnvägsnätet samt vägar ökade med 19,2 procent och övriga byggnadsinvesteringar ökade med 18,9 procent.

Landstingen påbörjade under 2007 stora investeringsprojekt och i relation till första kvartalet 2007 så ligger investeringarna 2008 på ungefär samma nivå.

För kommunerna däremot minskade de totala investeringarna med 0,2 procent. Det fanns dock kommuner som ökade detta kvartal, till exempel Halmstad, Umeå och Skövde. För dessa kommuner rörde det sig om bland annat investeringar i sportanläggningar men även inom skola och äldreboende.

### **Utrikeshandeln gav positivt bidrag till BNP-tillväxten**

**Utrikeshandeln stärkte återigen tillväxten i den svenska ekonomin, efter att ha haft motsatt effekt under 2007. Under första kvartalet 2008 gav exportnettot ett positivt bidrag till BNP-utvecklingen med 0,5 procentenheter varav varuhandeln stod för 0,3 procentenheter och tjänstehandeln för 0,2 procentenheter.**

**Det var främst den vikande varuimporten som höjde varuhandelns bidrag över nollstrecket. Totalt ökade exporten med 5,4 procent och importen med 5,2 procent jämfört med första kvartalet 2007.**

### **Svag handel med varor**

Varuimporten ökade endast med 4,1 procent i faktiska priser jämfört med första kvartalet förra året vilket historiskt sett är relativt lågt. Varuimporten har i genomsnitt ökat med 6,8 procent sedan 1993. Även varuexporten utvecklades svagt med endast 4,3 procent, jämfört med 7,5 procent i genomsnitt sedan 1993.

De varugrupper som bidrog mest till att dra ner importen var motorfordon, kemiska produkter inklusive läkemedel, metaller samt råolja. Alla dessa hade en mycket låg eller rent av negativ utveckling jämfört med första kvartalet 2007.

Däremot ökade importen av teleprodukter, maskiner och kontorsmaskiner, där undergruppen datorer hade en tillväxttakt på hela 25 procent

**Diagram 2** Import fördelad på varugrupper

Enligt svensk produktindelning efter näringsgren (SPIN 2002)

Löpande priser. Mnkr. Trend

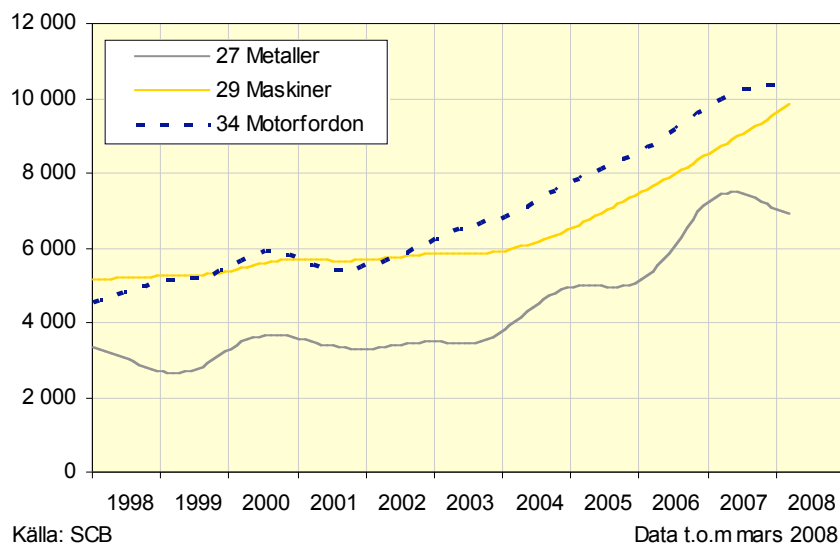

Även på exportsidan var det motorfordon och kemiska produkter inklusive läkemedel som bromsade tillväxten mest. Andra exempel på varugrupper som hade en svag utveckling jämfört med föregående år var papper och pappersmassa samt elektriska maskiner.

Efter att ha utvecklats svagt under hela 2007 ökade däremot exporten av petroleumprodukter. Två andra varugrupper som också bidrog positivt till exporten var teleprodukter och maskiner.

**Fortsatt stark tillväxt i tjänstehandeln**

I likhet med 2007 fortsatte utrikeshandeln med tjänster att utvecklas starkare än varuhandeln. Jämfört med det första kvartalet föregående år ökade importen av tjänster med 8,6 procent samtidigt som exporten ökade 8,5 procent.

Det var framförallt juridiska och ekonomiska tjänster, inflöde av resevaluta samt licenser och royalties som stod för den starka tjänsteexporten.

Merchanting backade däremot med 1,6 procent efter att ha gått väldigt starkt under hela 2007.



## Ökade investeringar via leasing

Volymutvecklingen för de fasta bruttoinvesteringarna var 5,6 procent under första kvartalet 2008, jämfört med samma kvartal 2007.

Historiskt sett är detta inte lågt, trots att utvecklingstakten avtagit. Första kvartalet karaktäriseras också av olikartad utveckling för branscher och investeringstyper.

Maskinvesteringar inklusive transportmedel minskade tydligt sin utvecklingstakt under första kvartalet 2008. Samtidigt ökade leasinginvesteringarna kraftfullt, med en volymökning på 44,5 procent. Investeringar i leasade maskiner gav därmed ett bidrag på 4,4 procentenheter till de totala investeringarnas volymutveckling, se tabell nedan.

## Osäkert investeringsläge

Historiskt sett är inte en volymutveckling på 5,6 procent någon låg utveckling. Styrkan i den investeringsuppgång som pågått sedan andra kvartalet 2004 är emellertid något osäker.

Uppgångsperioden inleddes med en stark ökning av bostads-, mjukvaru- och leasinginvesteringar. Utvecklingen fortsatte sedan under 2005-2007 med höga maskininvesteringar exklusive leasing som dragmotor. Efter detta har emellertid bostäder och mjukvaruinvesteringar gett mindre bidrag till utvecklingen.

De senaste två kvartalen har bostadsinvesteringarna och särskilt nybyggnationen avtagit relativt snabbt. Investeringar i byggnader inklusive vägar, industrilokaler, kontorshus och lagerlokaler har emellertid fortsatt uppåt och uppväger denna nedgång. Framför allt är det statliga investeringar i järnvägar och övriga byggnadsinvesteringar som ökat hittills under 2008.

**Tabell 1** Bidrag till volymutveckling för fasta bruttoinvesteringar efter kapitaltyp

	MASKIN inkl transport	därav leasing	BOSTÄDER	BYGG inkl vägar	MJUKVARA mm	TOTALT
2008 kv1	3,1	4,4	0,5	1,6	0,4	5,6
2007 kv4	3,1	1,1	0,7	2,1	0,4	6,4
kv3	2,6	-1,4	1,4	0,7	1,1	5,9
kv2	6,5	0,2	1,7	0,5	0,9	9,5
kv1	5,8	2,6	2,4	1,6	0,6	10,4
2006 kv4	3,2	0,3	1,6	3,5	1,3	9,6
kv3	2,4	1,7	2	0,5	0,7	5,5
kv2	1,1	0,1	2,7	1,3	1,5	6,5
kv1	3,1	0,5	2,8	1,7	1,4	9
2005 kv4	2,8	-0,1	1,9	-2	1,6	4,4
kv3	4,9	-0,1	2,5	0,3	2,4	10
kv2	7	0,9	2,3	0,9	1,7	12
kv1	6,1	0,1	2,8	-0,5	1,9	10,1
2004 kv4	3,4	2,3	2,2	1,7	2,4	10
kv3	2,6	1,6	2,5	0,5	2	7,4
kv2	2,1	1,6	1,9	0	1,3	5,3
kv1	-1,7	1,2	1,6	-0,6	0,3	-0,4

### **Investeringar per bransch**

Tillverkningsindustrin visar fortsatt högt kapacitetsutnyttjande på över 90 procent enligt SCB:s statistik. Att investeringstakten trots detta minskade under första kvartalet tyder på att företagen ser risk för avmattad produktion framöver. Detta är också en möjlig förklaring till ökande investeringar via leasing.

Näringslivets investeringar har under kvartalet utvecklats disparat med fortsatt hög investeringstakt i många branscher, särskilt tjänstbranscherna, och minskad takt i andra. De branscher som bidrar mest till volymutvecklingen är uthyrning av datakonsulter (1,3 procentenheter) och varuhandel (0,9 procentenheter). Dessutom bidrar byggverksamhet, landtransporter och flygbolag mellan 0,5-0,7 procentenheter till utvecklingen.

Ett undantag till de positiva bidragen till volymutvecklingen är rederier (- 1,0 procentenheter), vilket förklaras av minskade fartyginvesteringar.

### **Lagerförändringar påverkade BNP negativt**

**Stora lageruppbyggnader under förra året följdes av lagerneddragningar under första kvartalet 2008. Lagerförändringen drog ner BNP-utvecklingen med 1,1 procentenhet.**

För att beräkna hur mycket lagerinvesteringar påverkar BNP-utvecklingen jämförs lagerförändringen/investeringen under en period med lagerförändringen under motsvarande period föregående år.

Under årets första kvartal drog industrin ner sina lager av insatsvaror men ökade lagren av produkter i arbete samt färdiga varor. Jämfört med lagerinvesteringarna första kvartalet förra året så var lagerinvesteringarna under första kvartalet 2008 lägre. Industrins lagerinvesteringar bidrog till BNP-utvecklingen med -0,6 procentenheter.

Totalt hade handeln en effekt på BNP-utvecklingen motsvarande -0,5 procentenheter och det var partihandeln som svarade för den största negativa effekten.

Partihandeln minskade sina lager relativt mycket under det första kvartalet i år, efter att under motsvarande kvartal i fjol istället ha ökat lagren.

Detaljhandeln och motorhandeln byggde upp sina lager första kvartalet, men inte lika mycket som för ett år sedan.

Skogsbrukets lager består dels av lager i skogen och dels av lager av växande skog. Sammantaget skedde en uppbyggnad av skogslagren som påverkade BNP-utvecklingen positivt motsvarande 0,1 procentenheter.

Övriga lager, t.ex. jordbrukslager och bränslelager, påverkade inte BNP-utvecklingen.

## Kraftig kalendereffekt i arbetsinsatsen första kvartalet

Första kvartalet 2008 uppvisade en kraftig kalendereffekt i arbetade timmar. Främsta anledningen var att påsken i år inföll redan under första kvartalet, vilket bidrog till att antalet arbetsdagar var färre än motsvarande period 2007. Den totala kalendereffekten på antalet arbetade timmar uppgick till 2,1 procentenheter vilket gav en kalenderkorrigerad utveckling i antalet timmar på 1,9 procent.

### Kalenderkorrigerade värden

För att kunna se hur ekonomin utvecklas över tid och underlätta jämförelser av ekonomisk statistik mellan kvartalen behöver hänsyn tas till strukturella skillnader som exempelvis helgdagar och semestrar. Antalet arbetade timmar påverkas liksom produktionen i sin helhet av hur många arbetade dagar det är i den redovisade perioden.

För BNP, produktion och arbetsinsats använder SCB därför kalenderkorrigerade värden för kvartalsstatistiken. Kalender- och säsongseffekter beräknas på de faktiska värdena i syfte att rensa bort faktorer som stör jämförelsen.

Förutom att vi 2008 hade en skottdag i februari inföll påsken redan under första kvartalet till skillnad mot andra kvartalet 2007. Den mest vanliga arbetstiden, 5-dagarsveckan, var två dagar kortare första kvartalet 2008 än samma kvartal 2007, vilket motsvarar en effekt på arbetstiden på minus 3,1 procent.

Kalendereffekten varierar mellan branscherna beroende på om branschen har 5-, 6- eller 7-dagarsvecka eller kontinuerlig drift. Med hänsyn tagen till de olika kalendereffekterna i respektive bransch höjdes det totala antalet arbetade timmar i första kvartalet med 2,1 procentenheter från minus 0,2 procent till 1,9 procent kalenderkorrigerat.

För de varuproducerande branscherna höjdes utvecklingen i antalet timmar från 0,4 procent för faktiska timmar till 2,5 procent kalenderkorrigerat – dvs en kalendereffekt på 2,1 procentenheter – medan effekten inom tjänsteproducerande branscher i första kvartalet uppgick till 1,7 procent vilket innebar en ökning från 1,1 procent för faktiska timmar till 2,8 procent kalenderkorrigerat.

Diagram 3 Kalendereffekt för arbetade timmar

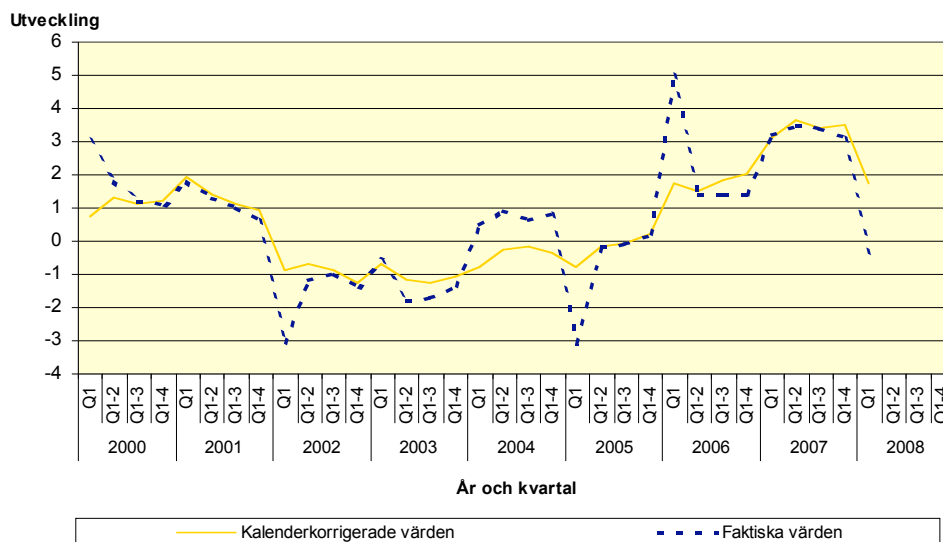

### **Skillnader mellan NR och AKU**

En av källorna till NR:s beräkning av antalet arbetade timmar är Arbetskraftsundersökningen (AKU). För första kvartalet 2008 redovisade AKU en kalenderkorrigerad ökning av antalet arbetade timmar med 2,9 procent jämfört med NR:s utveckling på 1,7 procent.

Metodskillnader gör att redovisade värden från AKU och NR inte är helt jämförbara. Till exempel ingår sysselsatta utomlands men folkbokförda i Sverige i AKU men inte i NR. Värnpliktiga å andra sidan räknas som sysselsatta i NR men inte i AKU. AKU redovisar dessutom 13 kalenderveckor i kvartalet medan NR redovisar kalenderkvartal.

NR och AKU använder också skilda metoder för kalenderkorrigerig. Kalenderkorrigerig i AKU baseras på uppgifter från individer om faktiskt arbetade dagar och timmar, frånvarotimmar på grund av helgdagar samt semester. För första kvartalet 2008 medför det att AKU får med även andra typer av ledigheter än enbart "röda dagar" i kvartalet.

NR använder ett av Eurostat rekommenderat kalender- och säsongrensingsprogram, TRAMO-SEATS, som i ett första steg kalenderkorrigerar per bransch baserat på antalet arbetsdagar. Därefter känner programmet genom olika beräkningar av utvecklingen i respektive bransch för att på bästa möjliga sätt skapa kalender- och säsongrensade serier.

*Vill du läsa mer?*

[Kalenderkorrigerig i NR , Sveriges ekonomi 2006:3, SCB 2006](#)

[Säsongrensning av Nationalräkenskaperna – Översikt, SCB 2003](#)

[Kvartalsmönster i BNP - Slutrapport,SCB 2008](#)

## Avstämning första kvartalet 2008

BNP beräknas med hjälp av tillgänglig statistik från användningssidan och från produktionssidan. Beräkningarna ger i utgångsläget inte samma resultat och en restpost uppstår mellan tillgången och användningen i ekonomin. För att få tillgång och användning i ekonomin att balansera måste justeringar göras i en eller flera komponenter.

Utvecklingstalen för försörjningsbalansens olika delkomponenter före respektive efter avstämningarna framgår av tabell 4. Den första versionen innehåller beräkningar baserade på det primära underlaget samt justeringar för definitionsskillnader mellan NR och primärmaterialet. I detta läge har även eventuella fel korrigerats och eventuella kompletteringar från primärkällorna förts in. Det som kvarstår som skillnad och som redovisas i tabellen är de avstämningskorrigeringar som har gjorts för att få beräkningarna från produktions- respektive användningssidan att visa samma BNP.

Vid den här beräkningen har ett antal bedömningar gjorts att användningen respektive produktionen justerats innan avstämningsarbetet tog vid. Orsaken till bedömningarna är främst att produktionssidan var betydligt högre än användningssidan mätt i löpande priser. Diskrepansen beror på den kraftiga prisutvecklingen under första kvartalet. Förädlingsvärdena i de preliminära beräkningarna skrivs fram med uppgifter om branschernas omsättning under antagande om att förhållandet mellan produktion och insatsförbrukning är oförändrat jämfört med föregående år. Eftersom priserna på ett stort antal insatsvaror steg kraftigt första kvartalet så har näringslivets förädlingsvärde i löpande priser justerats ner på grund av ökade kostnader för insatsförbrukning. De branschvisa nedjusteringarna gjordes med stöd av en tillgångs- och användningsanalys på produktgruppsnivå. Innan bedömningarna gjordes var produktionen i löpande priser 16 miljarder högre än användningen.

Förutom justeringar av insatsförbrukningen så har lager höjts med ca 6 miljarder kronor i fasta och löpande priser pga. att handelns lager bedömdes vara för låga. Industriproduktionen justerades upp med 1,5 miljarder kronor i fasta priser. Båda justeringarna gjordes med stöd av tillgångs- och användningsanalys.

Efter bedömningsjusteringarna var BNP från användningssidan 1,0 procent och från produktionssidan 0,9 procent. Den avstämningskorrigering som därefter gjordes, på dryga 5 miljarder kronor i löpande priser och 500 miljoner kronor i fasta priser, fördelades proportionerligt ut på samtliga branscher inom näringslivet.

**Tabell 2** Avstämning första kvartalet 2008, faktisk volymutveckling, samt mdkr i fasta och löpande priser.

	Första version	Publicerad version	Förändring i volymutv.	Korr mdkr Fp t-1	Korr mdkr Lp
Hushållens konsumtionsutgifter	2,0	2,0			
Offentliga konsumtionsutgifter	-1,1	-1,1			
Fast bruttoinvestering	5,6	5,6			
Lager (effekt på BNP -förändring )	-1,1	-1,1			
Export varor	4,3	4,3			
Export tjänster	8,5	8,5			
Import varor	4,1	4,1			
Import tjänster	8,6	8,6			
BNP från användningssidan	1,0	1,0			
Förädlingsvärde industri	-0,2	0,2	0,4	0,5	-0,7
Förädlingsvärde övr . varuprod .	3,4	3,4			-0,6
Förädlingsvärde tjänsteprod .	2,4	2,4			-2,8
Förädlingsvärde off . myndigheter	-2,8	-2,8			
BNP från produktionssidan	0,9	1,0			

## Revideringar vid beräkningar i maj 2008

### Revideringar av 2007

I tabell 5 redovisas de revideringar som skett mellan de olika beräkningstillfällena för kvartal 1 – kvartal 4, 2007. Tabellen visar hur användningssidans komponenter bidragit till BNP-utvecklingen vid de olika beräkningstillfällena.

Helåret 2007 har reviderats upp 4,3 miljarder kronor i fasta priser vilket höjt BNP-utvecklingen med ca 0,1 procentenheter medan BNP i löpande priser reviderats ned 3,2 miljarder kronor. Upprevideringen i fasta priser var framförallt en följd av att reviderade uppgifter för varuexport inkom och att ny information för beräkning av offentlig produktion och konsumtion i fasta priser inarbetats i beräkningarna.

Nedrevideringen i löpande priser var bland annat en följd av att information som inte fanns tillgänglig för beräkning av bank- och försäkringstjänster nu kunnat tas in i beräkningarna.

De uppdaterade underlagen för beräkningarna påverkade till största delen första kvartalet där BNP-utvecklingen höjdes 0,5 procentenheter från 2,8 procent till 3,3 procent.

Revideringarna i fasta priser per komponent i försörjningsbalansen kommenteras nedan.

**Tabell 3** BNP-bidrag 2007 vid olika beräkningstidpunkter, faktiska tal

	Hushållens konsumtions- utgifter	Offentliga konsumtions- utgifter	Fasta brutto- investeringar	Lager	Exportnetto	BNP
2007 Kv1						
maj	1,2	0,4	2,1	1,1	-1,7	3,0
sept	1,1	0,4	1,9	1,0	-1,4	3,0
nov	1,3	0,3	1,6	1,2	-1,7	2,8
feb	1,3	0,3	1,5	1,5	-1,9	2,8
maj	1,4	0,5	1,7	1,5	-1,7	3,3
2007 Kv 2						
snabb aug	1,1	0,5	1,7	0,5	-0,3	3,5
sept	1,3	0,5	1,8	0,2	-0,4	3,4
nov	1,3	0,1	1,7	0,5	-0,6	3,0
feb	1,3	0,1	1,8	0,3	-0,6	2,9
maj	1,0	0,0	1,8	0,3	-1,0	2,9
2007 Kv 3						
nov	1,8	0,0	1,3	1,1	-1,6	2,5
feb	1,8	0,1	1,1	1,3	-1,7	2,5
maj	1,8	0,2	1,1	1,3	-1,8	2,6
2007 Kv 4						
feb	1,5	0,3	1,4	-0,2	-0,1	2,2
maj	1,3	0,4	1,2	-0,2	-0,1	2,2
2007 År						
feb	1,5	0,2	1,5	0,7	-1,2	2,6
maj	1,4	0,3	1,4	0,7	-1,1	2,7

**Hushållens konsumtionsutgifter**

Hushållens konsumtionsutgifter ned sammanlagt 1,3 miljarder kronor år 2007. Framförallt var det konsumtionen för fjärde kvartalet som sänktes. Revideringarna var i allt väsentligt en följd av att uppgifter från Finansmarknadsstatistiken, som används för beräkningarna av konsumtion av bank- och försäkringstjänster och som inte fanns tillgängliga vid beräkningen i februari, nu kunde föras in. Samt att reviderade uppgifter om utlänningars konsumtion i Sverige inkommit.

**Offentliga konsumtionsutgifter**

Kompletterande information för volymberäkningarna av utbildning som inte fanns med vid beräkningen i februari men som togs in vid majberäkningen medförde att de den primärkommunala konsumtionen för 2007 reviderades upp drygt 1,7 miljarder kronor. Dessutom inkom uppdaterat underlag från Ekonomistyrningsverket som vilket ledde till en höjning av den statliga konsumtionen med ca 0,4 miljarder kronor.

**Fasta bruttoinvesteringar**

Fasta bruttoinvesteringar reviderades ytterst marginellt sett till årnivån. Däremot gjordes också en omperiodisering av 1,5 miljarder kronor från fjärde kvartalet till första kvartalet i näringslivets investeringar. Omperiodiseringen avsåg ett specifikt investeringsobjekt som vid beräkningen i februari omfördelades från fjärde till tredje och andra kvartalet men som vid ytterligare analys nu även förts till första kvartalet.

### Lager

Revideringar i statistiken för bränslelager innebar att lager reviderades ned 0,1 miljarder kronor fjärde kvartalet 2007.

### Exportnettot

Sammanlagt reviderades exportnettot upp 3,5 miljarder kronor jämfört med beräkningen i februari 2008. Revideringen var i huvudsaken en följd av att utrikeshandelsstatistiken med varor reviderats upp sen publiceringen i februari. Framförallt har varuexporten höjts även om också varuimporten reviderats upp. Uppdaterad information har även inkommit för utrikeshandeln med tjänster vilket lett till revideringar för kvartalen inom året medan effekten på exportnettot för helåret 2007 var marginell.

### Produktionssidan

På produktionssidan har både upprevideringar och nedrevideringar ägt rum. Nya uppgifter från Ekonomistyrningsverket om inkommen moms för 2007 tillsammans med en ny beräkning av moms i fasta priser innebar en höjning av produktskatterna med 3,9 miljarder kronor i fasta priser. Översyn av indexar för ett fåtal branscher, till exempel för transportnäringarna där tjänsteprisindex utnyttjats i högre grad, ledde till en upprevidering av varuproduktionen och en nedrevidering av tjänsteproduktionen.

I avstämningsarbetet anpassades produktionen till användningen vilket innebar neddragningar av både varuproduktion och tjänsteproduktion. Sammanlagt justerades produktionen för helåret 2007 ned drygt 3 miljarder kronor vilket sänkte BNP-utvecklingen från 2,9 procent till användningssidans 2,8 procent.

Den sammantagna effekten av revideringarna var att i huvudsak BNP för första kvartalet 2007 reviderades, från en tillväxt på 2,8 procent vid publiceringen i februari till en tillväxt på 3,3 i den nu aktuella publiceringen.

## Allmänt om revideringar av de kvartalsvisa Nationalräkenskaperna

Revideringspolicyn för NR:s kvartalsvisa BNP-beräkningar är att alla kvartal innevarande år kan revideras i samband med en beräkningsomgång. Vid beräkning av första kvartalet kan även det föregående årets kvartal revideras.

Kvartalsräkenskaperna revideras också i samband med att en definitiv årsberäkning genomförs. De uppgifter som tidigare fastställts i en kvartalsberäkning anpassas då till de nya årsnivåer som fastställs så att summan av de fyra kvartalen överensstämmer med årsnivåerna. Årsberäkningarna publiceras i november varje år för år t-2 och anpassningen av kvartalsuppgifterna till de nya årsnivåerna sker mellan kvartalspubliceringarna i september och november. Efterföljande kvartal, det vill säga kvartalen för åren t-1 och innevarande år t, beräknas utifrån de nya anpassade nivåerna för år t-2 och de förändringstal som fastställts vid tidigare kvartalsberäkningar.

I Diagram 4 visas hur BNP-utvecklingen i faktiska tal reviderats från första gången kvartalet beräknades till senaste beräkningstillfället för respektive kvartal. Som framgår av diagrammet sker vanligtvis en upprevidering av BNP. För perioden 2001–2005 finns definitiva årsberäkningar. Revideringarna för denna period beror då på att korttidsstatistik ersatts med mer definitiv årsstatistik för de flesta delar



av beräkningarna. Även för 2006 har mer definitiv årsstatistik införts för vissa delar av beräkningarna. Det gäller i första hand primärkommunal och landstingskommunal konsumtion. Kvartalen 2007 och 2008 bygger i sin helhet på korttidsstatistik och revideringarna är i första hand en följd av de revideringar som sker i korttidsstatistiken mellan NR:s beräkningstillfällen.

**Diagram 4** Revideringar av BNP-utveckling, faktiska tal, från första ordinarie beräkningstillfälle till senaste beräkning av respektive kvartal.

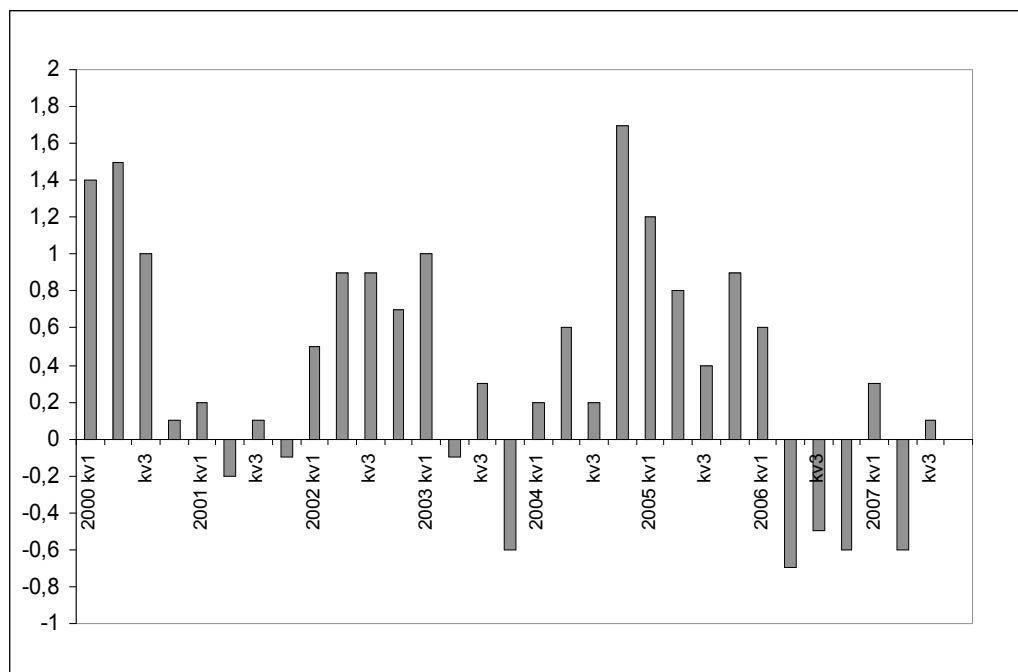

### Revideringar i statistikunderlagen

Även om det finns en generell policy för hur de kvartalsvisa räkenskaperna revideras så skiljer sig revideringsförfarandet i olika delar av systemet åt, beroende på skillnader i revideringsförfaranden i statistikunderlagen. Nedan beskrivs i korthet hur de viktigaste underlagen för beräkningarna revideras.

#### Hushållens konsumtionsutgifter

Beräkningarna av hushållens konsumtionsutgifter bygger på ett flertal källor där den mest betydande är *Omsättningsstatistiken*.

*Omsättningsstatistiken* reviderar tidigare perioder under året om större rättningar eller kompletteringar kommer in från företagen.

#### Offentlig konsumtion

*Kvartalsenkät för kommuner* är underlag till beräkningarna för primärkommunal konsumtion och produktion. Här har kommunerna möjlighet att revidera tidigare kvartal innevarande år. Det innebär att kommunal konsumtion och produktion kan revideras mellan de olika beräkningstillfällena i Nationalräkenskaperna. Vanligtvis är revideringarna större i samband med fjärde kvartalets beräkningar när kommunerna har kunnat lämna uppgifter från sina årsbokslut.

*Kvartalsenkät för landstingskommuner* utgör underlag för beräkningarna av landstingskommunal konsumtion. I samband med att uppgifter för kvartal 4 lämnas har landstingen möjlighet att revidera tidigare lämnade uppgifter för kvartal 1-3. Vid övriga tillfällen sker inga revideringar.

*Myndigheternas redovisning, ESV.* Beräkningarna av statlig konsumtion bygger på Ekonomistyrningsverkets sammanställning av myndigheternas redovisning. Revideringar som kommer in från myndigheterna förs in i underlaget löpande.

För de delar av den offentliga individuella konsumtionen som bygger på volymindikatorer gäller andra förutsättningar. En beskrivning av metoderna finns på Scb: s hemsida.

### **Fasta bruttoinvesteringar**

Beräkningarna av de fasta bruttoinvesteringarna bygger på ett flertal källor där den mest betydelsefulla undersökningen är Näringslivets investeringar. Enkäten genomförs vid tre tillfällen per år, februari, maj och oktober. Vid varje tillfälle hämtas information in som avser hela undersökningsperioden, dvs 1:a -4:e kvartalen innevarande år och en helårsuppgift för innevarande år. Andra kvartalets utfall redovisas tillsammans med tredje kvartalet, innan dess finns en prognos för andra kvartalet. Revideringar införs vid behov. En annan viktig källa i investeringsberäkningarna är undersökningen Nybyggnad av bostäder som utgör underlag för beräkningar av bostadsinvesteringar. Eftersläpning i rapporteringen samt ändringar i byggprojekten förekommer ofta och leder till relativt stora revideringar i statistiken 2-3 kvartal bakåt i tiden.

### **Lager**

Beräkningarna av lager bygger på ett flertal källor där industrins lager och handelns lager är de mest betydande. I statistiken för industrins lager revideras det föregående kvartalets uppgifter när ett nytt kvartal publiceras och i statistiken för handelns lager revideras uppgifter för innevarande år vid ny publicering.

### **Export och import**

Export och import av varor och tjänster bygger i allt väsentligt på statistiken för *Utrikeshandel med varor* och Riksbankens uppgifter om utrikeshandel med tjänster. Utrikeshandeln med varor revideras alltid de föregående sex månaderna och längre tillbaks i tiden om större behov uppkommer. Utrikeshandeln med tjänster revideras när nya uppgifter kommer in från företagen. Här finns ingen begränsning bakåt i tiden.

### **Industriproduktion**

Beräkningarna av industriproduktionen bygger på uppgifter från *Industriproduktionsindex*. I industriproduktionsindex revideras vid en publicering alltid de föregående sex månaderna och längre tillbaks i tiden om större behov uppkommer.

### **Tjänstebranschens produktion**

*Omsättningsstatistiken* utgör det huvudsakliga underlaget för beräkningarna av tjänstebranschernas produktion. I *Omsättningsstatistiken* revideras tidigare perioder under året när rättningar eller kompletteringar som bedöms vara betydande för någon bransch inkommer från företagen.

## Tidsserie BNP-revideringar

I tabell 6 redovisas BNP utvecklingen vid respektive beräkningstillfälle då en ny beräkning har gjorts för de olika kvartalen.

**Tabell 4** Publicerad faktisk volymutveckling för BNP för perioden kvartal 1 2000- kvartal 1 2008, vid olika beräkningstillfällen. Till och med senaste revideringstillfället för respektive kvartal

År	Beräknings- tidpunkt	Kvartal 1	Kvartal 2	Kvartal 3	Kvartal 4	
<b>2003</b>	jun-03	2,2				
	aug-03	2,2	0,9			
	sep-03	1,9	0,7			
	dec-03	1,9	0,5	2,0		
	mar-04	1,8	0,6	1,7	2,3	
	juni-04	1,8	0,6	1,7	2,2	
	dec-04	1,6	0,6	1,8	1,9	
	dec-05	1,9	0,8	2,0	2,1	
	mar-06	1,8	0,8	2,1	2,1	
	dec-06	1,9	0,7	2,1	2,2	
	nov-07	2,9	-0,6	2,5	3,0	
	feb-08	3,2	0,6	2,3	1,7	
<b>2004</b>	jun-04	3,1				
	aug-04	3,1	3,8			
	sep-04	3,3	4,0			
	dec-04	3,1	4,0	3,9		
	mar-05	3,4	4,0	3,7	2,8	
	jun-05	3,5	4,0	3,8	3,1	
	dec-05	3,8	4,0	3,7	3,5	
	mar-06	3,7	4,0	3,7	3,5	
	dec-06	4,1	4,5	3,9	3,9	
	nov-07	3,3	4,6	4,1	4,6	
	feb-08	3,3	4,6	4,1	4,5	
	<b>2005</b>	jun-05	0,4			
aug-05		0,6	3,2			
sep-05		0,8	3,3			
dec-05		0,9	3,2	3,4		
mar-06		1,1	3,3	3,5	2,9	
jun-06		1,1	3,3	3,5	2,9	
dec-06		1,4	3,6	3,9	2,8	
nov-07		1,6	4,1	3,8	3,8	
feb-08		1,6	4,1	3,8	3,8	
<b>2006</b>		jun-06	5,6			
		aug-06	5,6	3,7		
		sep-06	5,5	3,5		
	dec-06	5,9	3,7	4,1		

---

	mar-07	5,9	3,8	3,8	4,2
	maj-07	5,7	3,7	3,6	3,8
	nov-07	6,2	2,8	3,9	3,6
	feb-08	6,2	2,8	3,6	3,6
<b>2007</b>	maj-07	3,0			
	aug-07	3,0	3,5		
	sep-07	3,0	3,4		
	nov-07	2,8	3,0	2,5	
	feb-08	2,8	2,9	2,5	2,2
	maj-08	3,3	2,9	2,6	2,2
<b>2008</b>	maj-08	1,0			

## Försörjningsbalans-GDP: expenditure approach

Mnkr-million SEK

## Löpande priser-current prices

	kv-q	2003 Mnkr	2004 Mnkr	2005 Mnkr	2006 Mnkr	2007 Mnkr	2008 Mnkr
BNP till marknadspris	1	608 989	629 972	645 711	697 222	739 952	770 945
<i>GDP at market prices</i>	2	635 740	667 713	696 151	733 181	778 420	
	3	609 768	637 501	665 996	700 689	738 674	
	4	660 653	689 778	727 360	768 561	813 545	
	1-4	2 515 150	2 624 964	2 735 218	2 899 653	3 070 591	
Import av varor och tjänster	1	235 274	233 611	252 264	298 324	327 315	360 736
<i>Import of goods and services</i>	2	229 948	251 263	278 306	311 855	339 051	
	3	220 628	243 822	275 339	303 720	339 067	
	4	244 072	273 135	314 982	339 088	369 591	
	1-4	929 922	1 001 831	1 120 891	1 252 987	1 375 024	
Import av varor	1	173 445	172 365	186 974	222 498	245 801	268 848
<i>Import of goods</i>	2	166 745	182 805	206 538	231 257	250 066	
	3	156 169	177 475	199 618	223 477	248 067	
	4	176 232	197 960	231 725	252 581	271 896	
	1-4	672 591	730 605	824 855	929 813	1 015 830	
Import av tjänster	1	61 829	61 246	65 290	75 826	81 514	91 888
<i>Import of services</i>	2	63 203	68 458	71 768	80 598	88 985	
	3	64 459	66 347	75 721	80 243	91 000	
	4	67 840	75 175	83 257	86 507	97 695	
	1-4	257 331	271 226	296 036	323 174	359 194	
Summa tillgång	1	844 263	863 583	897 975	995 546	1 067 267	1 131 681
<i>Total resources</i>	2	865 688	918 976	974 457	1 045 036	1 117 471	
	3	830 396	881 323	941 335	1 004 409	1 077 741	
	4	904 725	962 913	1 042 342	1 107 649	1 183 136	
	1-4	3 445 072	3 626 795	3 856 109	4 152 640	4 445 615	
Konsumtionsutgifter	1	460 455	476 600	486 551	506 644	527 487	552 204
<i>Final consumption expenditure</i>	2	482 918	499 465	519 170	542 631	562 772	
	3	473 981	485 355	503 577	524 125	546 560	
	4	509 811	519 243	541 752	562 354	593 821	
	1-4	1 927 165	1 980 663	2 051 050	2 135 754	2 230 640	
Hushåll inklusive icke- vinstdrivande organisationer	1	296 986	308 341	314 583	327 841	340 638	355 099
<i>Household and NPISH</i>	2	308 744	321 145	335 766	347 847	360 991	
	3	303 778	313 551	328 772	338 510	355 519	
	4	325 948	335 089	349 232	359 666	376 910	
	1-4	1 235 456	1 278 126	1 328 353	1 373 864	1 434 058	
Offentlig konsumtion	1	163 469	168 259	171 968	178 803	186 849	197 105
<i>General government</i>	2	174 174	178 320	183 404	194 784	201 781	
	3	170 203	171 804	174 805	185 615	191 041	
	4	183 863	184 154	192 520	202 688	216 911	
	1-4	691 709	702 537	722 697	761 890	796 582	
Statliga myndigheter	1	44 886	45 190	46 096	46 867	48 036	49 538
<i>Central government</i>	2	51 176	51 303	52 607	55 665	56 103	
	3	45 588	44 810	44 139	46 677	46 751	
	4	55 192	55 125	54 251	58 217	62 047	
	1-4	196 842	196 428	197 093	207 426	212 937	
Kommunala myndigheter	1	118 583	123 069	125 872	131 936	138 813	147 567
<i>Local government</i>	2	122 998	127 017	130 797	139 119	145 678	
	3	124 615	126 994	130 666	138 938	144 290	
	4	128 671	129 029	138 269	144 471	154 864	
	1-4	494 867	506 109	525 604	554 464	583 645	
Bruttoinvesteringar	1	110 443	99 421	110 248	123 436	149 846	154 076
<i>Gross capital formation</i>	2	104 075	105 471	118 574	128 700	149 632	
	3	92 851	102 367	106 562	125 126	145 218	
	4	109 406	123 114	136 296	148 759	161 036	
	1-4	416 775	430 373	471 680	526 021	605 732	
Fast bruttoinvestering	1	96 050	93 757	103 432	116 142	130 522	140 966
<i>Gross fixed capital formation</i>	2	107 121	112 569	126 490	137 921	155 348	
	3	94 121	101 617	113 672	122 541	133 478	
	4	111 811	123 635	132 291	148 088	162 276	
	1-4	409 103	431 578	475 885	524 692	581 624	

## Försörjningsbalans-GDP: expenditure approach

Mnkr-million SEK

## Löpande priser-current prices

	kv-q	2003 Mnkr	2004 Mnkr	2005 Mnkr	2006 Mnkr	2007 Mnkr	2008 Mnkr
Näringsliv	1	82 913	80 543	90 182	101 946	115 074	123 773
<i>Producers excluding government non-market producers</i>	2	89 826	94 839	107 493	117 854	133 810	
	3	78 777	85 629	96 532	104 075	113 113	
	4	89 441	99 919	107 807	118 811	130 988	
	1--4	340 957	360 930	402 014	442 686	492 985	
Statliga myndigheter	1	6 912	7 485	7 133	7 720	7 797	9 213
<i>Central government</i>	2	9 139	9 707	10 340	10 956	10 408	
	3	7 682	8 730	8 979	8 910	9 613	
	4	10 609	12 673	12 222	13 960	14 226	
	1--4	34 342	38 595	38 674	41 546	42 044	
Kommunala myndigheter	1	6 225	5 729	6 117	6 476	7 651	7 980
<i>Local government</i>	2	8 156	8 023	8 657	9 111	11 130	
	3	7 662	7 258	8 161	9 556	10 752	
	4	11 761	11 043	12 262	15 317	17 062	
	1--4	33 804	32 053	35 197	40 460	46 595	
Lagerinvestering inkl rest- post samt investering i värdeföremål	1	14 393	5 664	6 816	7 294	19 324	13 110
	2	-3 046	-7 098	-7 916	-9 221	-5 716	
	3	-1 270	750	-7 110	2 585	11 740	
<i>Changes in inventories incl residual and valuables</i>	4	-2 405	-521	4 005	671	-1 240	
	1--4	7 672	-1 205	-4 205	1 329	24 108	
Investering i värdeföremål	1	107	99	72	76	89	62
<i>Acquisitions less disposal of valuables</i>	2	150	142	91	72	21	
	3	132	116	95	87	73	
	4	121	127	111	38	57	
	1--4	510	484	369	273	240	
Inhemsk slutlig användning*	1	570 898	576 021	596 799	630 080	677 333	706 280
<i>Gross domestic final expenditure*</i>	2	586 993	604 936	637 744	671 331	712 404	
	3	566 832	587 722	610 139	649 251	691 778	
	4	619 217	642 357	678 048	711 113	754 857	
	1--4	2 343 940	2 411 036	2 522 730	2 661 775	2 836 372	
Export av varor och tjänster	1	273 365	287 562	301 176	365 466	389 934	425 401
<i>Export of goods and services</i>	2	278 695	314 040	336 713	373 705	405 067	
	3	263 564	293 601	331 196	355 158	385 963	
	4	285 508	320 556	364 294	396 536	428 279	
	1--4	1 101 132	1 215 759	1 333 379	1 490 865	1 609 243	
Export av varor	1	208 758	218 946	226 793	273 929	285 855	309 323
<i>Export of goods</i>	2	212 074	237 701	253 899	276 777	291 193	
	3	196 437	215 388	239 813	255 572	271 933	
	4	215 295	238 376	263 080	292 135	307 438	
	1--4	832 564	910 411	983 585	1 098 413	1 156 419	
Export av tjänster	1	64 607	68 616	74 383	91 537	104 079	116 078
<i>Export of services</i>	2	66 621	76 339	82 814	96 928	113 874	
	3	67 127	78 213	91 383	99 586	114 030	
	4	70 213	82 180	101 214	104 401	120 841	
	1--4	268 568	305 348	349 794	392 452	452 824	
Summa användning	1	844 263	863 583	897 975	995 546	1 067 267	1 131 681
<i>Total uses</i>	2	865 688	918 976	974 457	1 045 036	1 117 471	
	3	830 396	881 323	941 335	1 004 409	1 077 741	
	4	904 725	962 913	1 042 342	1 107 649	1 183 136	
	1--4	3 445 072	3 626 795	3 856 109	4 152 640	4 445 615	



\* Inhemsk slutlig användning=konsumtionsutgifter+bruttoinvesteringar.  
*Gross domestic final consumption=final consumption expenditures+gross capital formation*

## Försörjningsbalans-GDP: expenditure approach

	kv-q	2003		2004		2005		2006		2007		2008	
		Mnkr	%	Mnkr	%	Mnkr	%	Mnkr	%	Mnkr	%	Mnkr	%
<b>Fasta priser referensår 2000-constant prices reference year 2000</b>													
		<b>Mnkr-million SEK</b>											
		<b>Årlig utveckling i %-annual change in %</b>											
BNP till marknadspris	1	588 390	3,2	607 684	3,3	617 304	1,6	655 416	6,2	677 054	3,3	683 886	1,0
GDP at market prices	2	601 778	0,6	629 355	4,6	654 866	4,1	673 193	2,8	692 549	2,9		
	3	554 415	2,3	577 071	4,1	598 794	3,8	622 117	3,9	638 041	2,6		
	4	628 568	1,7	656 982	4,5	681 633	3,8	706 239	3,6	721 827	2,2		
	1-4	2 373 151	1,9	2 471 092	4,1	2 552 597	3,3	2 656 965	4,1	2 729 471	2,7		
Import av varor och tjänster	1	225 363	2,1	230 602	2,3	242 514	5,2	268 072	10,5	297 285	10,9	312 858	5,2
Import of goods and services	2	225 062	1,8	242 950	7,9	260 187	7,1	275 576	5,9	299 936	8,8		
	3	217 915	5,3	235 063	7,9	251 301	6,9	271 216	7,9	302 179	11,4		
	4	244 017	5,8	265 993	9,0	288 360	8,4	312 699	8,5	336 949	7,7		
	1-4	912 357	3,8	974 608	6,8	1 042 362	7,0	1 127 563	8,2	1 236 349	9,6		
Import av varor	1	168 243	5,6	174 349	3,6	183 500	5,2	202 082	10,1	226 761	12,2	236 095	4,1
Import of goods	2	166 841	4,3	180 429	8,1	196 710	9,0	205 720	4,6	224 059	8,9		
	3	158 263	7,0	174 890	10,5	184 969	5,8	201 493	8,9	224 713	11,5		
	4	180 541	6,1	197 412	9,4	216 042	9,4	237 166	9,8	254 120	7,1		
	1-4	673 888	5,7	727 080	7,9	781 221	7,4	846 461	8,4	929 653	9,8		
Import av tjänster	1	57 365	-6,5	56 660	-1,2	59 453	4,9	66 429	11,7	71 098	7,0	77 240	8,6
Import of services	2	58 436	-4,2	62 777	7,4	64 000	1,9	70 268	9,8	76 330	8,6		
	3	59 860	1,1	60 702	1,4	66 740	9,9	70 280	5,3	78 094	11,1		
	4	63 565	5,0	68 717	8,1	72 650	5,7	76 053	4,7	83 346	9,6		
	1-4	239 226	-1,2	248 856	4,0	262 843	5,6	283 030	7,7	308 868	9,1		
Summa tillgång	1	813 607	2,9	838 194	3,0	859 538	2,5	923 231	7,4	974 376	5,5	996 734	2,3
Total resources	2	826 738	0,9	872 010	5,5	914 615	4,9	948 397	3,7	992 448	4,6		
	3	772 234	3,2	811 810	5,1	849 592	4,7	892 857	5,1	940 162	5,3		
	4	872 562	2,8	922 613	5,7	969 262	5,1	1 018 095	5,0	1 057 786	3,9		
	1-4	3 285 141	2,4	3 444 627	4,9	3 593 007	4,3	3 782 580	5,3	3 964 772	4,8		
Konsumtionsutgifter	1	435 512	1,8	443 738	1,9	444 549	0,2	456 178	2,6	467 480	2,5	471 373	0,8
Final consumption expenditure	2	446 521	1,0	455 413	2,0	467 720	2,7	474 585	1,5	483 297	1,8		
	3	417 173	2,1	421 591	1,1	430 429	2,1	440 630	2,4	452 436	2,7		
	4	474 087	1,0	480 555	1,4	492 366	2,5	502 851	2,1	514 494	2,3		
	1-4	1 773 293	1,4	1 801 297	1,6	1 835 064	1,9	1 874 244	2,1	1 917 707	2,3		
Hushåll inklusive icke-vinstdrivande organisationer	1	280 510	2,3	288 502	2,8	291 375	1,0	299 661	2,8	308 536	3,0	314 582	2,0
Household and NPISH	2	292 378	1,7	299 971	2,6	309 298	3,1	317 463	2,6	326 015	2,7		
	3	288 121	2,6	295 273	2,5	305 155	3,3	312 291	2,3	323 293	3,5		
	4	307 779	1,4	315 007	2,3	325 402	3,3	332 339	2,1	341 874	2,9		
	1-4	1 168 788	2,0	1 198 753	2,6	1 231 230	2,7	1 261 754	2,5	1 299 718	3,0		
Offentlig konsumtion	1	155 080	0,8	155 508	0,3	153 632	-1,2	157 047	2,2	159 652	1,7	157 964	-1,1
General government	2	154 189	-0,2	155 622	0,9	158 707	2,0	157 749	-0,6	158 243	0,3		
	3	129 121	1,0	126 712	-1,9	126 001	-0,6	129 074	2,4	130 231	0,9		
	4	166 463	0,2	165 927	-0,3	167 579	1,0	171 154	2,1	173 509	1,4		
	1-4	604 853	0,4	603 769	-0,2	605 919	0,4	615 024	1,5	621 635	1,1		
Statliga myndigheter	1	42 899	3,2	42 691	-0,5	42 021	-1,6	40 992	-2,4	40 926	-0,2	40 309	-1,5
Central government	2	47 619	2,2	48 132	1,1	47 988	-0,3	47 692	-0,6	46 942	-1,6		
	3	37 242	0,6	35 889	-3,6	34 191	-4,7	35 455	3,7	34 569	-2,5		
	4	50 096	1,6	49 541	-1,1	47 695	-3,7	49 235	3,2	49 874	1,3		
	1-4	177 856	2,0	176 253	-0,9	171 895	-2,5	173 374	0,9	172 311	-0,6		
Kommunala myndigheter	1	112 204	0,0	112 827	0,6	111 612	-1,1	115 957	3,9	118 595	2,3	117 517	-0,9
Local government	2	106 602	-1,3	107 525	0,9	110 690	2,9	110 028	-0,6	111 227	1,1		
	3	91 875	1,2	90 791	-1,2	91 693	1,0	93 521	2,0	95 512	2,1		
	4	116 381	-0,5	116 380	0,0	119 744	2,9	121 795	1,7	123 498	1,4		
	1-4	427 062	-0,2	427 523	0,1	433 739	1,5	441 301	1,7	448 832	1,7		
Bruttoinvesteringar	1	106 257	11,1	100 427	-5,5	112 887	12,4	120 298	6,6	142 498	18,5	141 849	-0,5
Gross capital formation	2	100 015	0,8	101 124	1,1	115 520	14,2	120 180	4,0	134 247	11,7		
	3	88 273	0,9	95 730	8,4	98 351	2,7	114 142	16,1	128 692	12,7		
	4	105 817	-1,2	118 660	11,8	126 210	6,6	137 696	8,9	144 664	5,2		
	1-4	400 362	2,7	415 941	3,9	452 968	8,9	492 316	8,7	550 101	11,7		
Fast bruttoinvestering	1	91 129	8,0	90 727	-0,4	99 928	10,1	108 889	9,0	120 233	10,4	126 947	5,6
Gross fixed capital formation	2	101 552	-3,1	106 936	5,3	119 757	12,0	127 559	6,5	139 704	9,5		
	3	90 451	0,1	97 101	7,4	106 843	10,0	112 772	5,5	119 425	5,9		
	4	109 111	1,6	119 964	9,9	125 224	4,3	137 208	9,6	145 905	6,4		
	1-4	392 243	1,4	414 728	5,7	451 752	8,9	486 428	7,7	525 267	8,0		
Näringsliv	1	78 916	8,1	78 309	-0,8	87 969	12,3	96 575	9,8	107 351	11,2	113 263	5,5
Producers excluding government non-market producers	2	85 545	-3,7	90 734	6,1	102 747	13,2	110 272	7,3	122 129	10,8		
	3	76 265	1,0	82 761	8,5	91 666	10,8	97 125	6,0	102 994	6,0		
	4	88 382	4,4	98 696	11,7	103 599	4,9	112 068	8,2	120 379	7,4		
	1-4	329 108	2,2	350 500	6,5	385 981	10,1	416 040	7,8	452 853	8,8		

## Försörjningsbalans-GDP: expenditure approach

		Mnkr-million SEK											
		Arlig utveckling i %-annual change in %											
		Fasta priser referensår 2000-constant prices reference year 2000											
	kv-q	2003		2004		2005		2006		2007		2008	
		Mnkr	%	Mnkr	%	Mnkr	%	Mnkr	%	Mnkr	%	Mnkr	%
Statliga myndigheter	1	6 498	20,0	7 236	11,4	6 570	-9,2	6 826	3,9	6 575	-3,7	7 388	12,4
Central government	2	8 553	11,6	9 036	5,6	9 423	4,3	9 581	1,7	8 584	-10,4		
	3	7 206	-1,3	7 923	9,9	8 088	2,1	7 574	-6,4	7 726	2,0		
	4	10 012	-11,8	11 507	14,9	10 959	-4,8	12 035	9,9	11 655	-3,2		
	1-4	32 269	1,7	35 702	10,6	35 040	-1,9	36 016	2,8	34 540	-4,1		
Kommunala myndigheter	1	5 714	-3,7	5 188	-9,2	5 489	5,8	5 648	2,9	6 544	15,9	6 531	-0,2
Local government	2	7 441	-11,0	7 185	-3,4	7 667	6,7	7 840	2,3	9 225	17,7		
	3	6 987	-6,6	6 476	-7,3	7 182	10,9	8 182	13,9	8 832	7,9		
	4	10 739	-5,7	9 872	-8,1	10 809	9,5	13 143	21,6	14 020	6,7		
	1-4	30 881	-6,9	28 721	-7,0	31 147	8,4	34 813	11,8	38 621	10,9		
Lagerinvestering inkl rest- post samt investering i värdeföremål*	1	13 118	0,6	7 330	-0,9	9 103	0,5	6 432	-0,3	17 394	1,5	10 670	-1,1
	2	-2 447	0,7	-6 505	-0,7	-5 463	0,2	-9 503	-0,5	-7 902	0,2		
	3	-715	0,1	243	0,2	-7 087	-1,2	2 139	1,7	11 175	1,3		
Changes in inventories incl residual and valuables*	4	-2 673	-0,5	-662	0,3	2 076	0,4	1 129	-0,1	-1 272	-0,2		
	1-4	7 283	0,2	406	-0,3	-1 371	0,0	197	0,2	19 395	0,7		
Investering i värdeföremål*	1	101	0,0	92	0,0	68	0,0	71	0,0	80	0,0	54	0,0
Acquisitions less disposals* of valuables*	2	141	0,0	130	0,0	86	0,0	66	0,0	19	0,0		
	3	124	0,0	107	0,0	90	0,0	80	0,0	65	0,0		
	4	114	0,0	117	0,0	103	0,0	34	0,0	50	0,0		
	1-4	480	0,0	446	0,0	347	0,0	251	0,0	214	0,0		
Inhemsk slutlig användning**	1	541 583	3,4	544 433	0,5	556 738	2,3	575 363	3,3	607 258	5,5	610 622	0,6
Gross domestic final expenditure**	2	546 559	0,9	556 591	1,8	582 729	4,7	594 074	1,9	616 190	3,7		
	3	505 426	1,9	517 208	2,3	528 649	2,2	554 216	4,8	580 333	4,7		
	4	580 067	0,6	598 665	3,2	618 147	3,3	639 430	3,4	658 084	2,9		
	1-4	2 173 635	1,7	2 216 897	2,0	2 286 263	3,1	2 363 083	3,4	2 461 865	4,2		
Export av varor och tjänster	1	271 918	1,8	294 849	8,4	304 073	3,1	351 124	15,5	370 553	5,5	390 495	5,4
Export of goods and services	2	280 189	0,8	317 199	13,2	333 862	5,3	357 261	7,0	379 761	6,3		
	3	267 093	5,8	296 146	10,9	323 860	9,4	341 828	5,5	363 456	6,3		
	4	293 054	7,8	325 876	11,2	354 278	8,7	383 010	8,1	404 770	5,7		
	1-4	1 112 254	4,0	1 234 070	11,0	1 316 073	6,6	1 433 223	8,9	1 518 540	6,0		
Export av varor	1	209 952	2,7	228 363	8,8	233 504	2,3	266 171	14,0	273 625	2,8	285 291	4,3
Exports of goods	2	216 389	2,0	243 908	12,7	256 147	5,0	267 419	4,4	275 338	3,0		
	3	202 638	8,6	220 908	9,0	238 042	7,8	248 819	4,5	258 157	3,8		
	4	224 611	6,5	247 045	10,0	259 213	4,9	285 442	10,1	293 184	2,7		
	1-4	853 590	4,9	940 224	10,1	986 906	5,0	1 067 851	8,2	1 100 304	3,0		
Export av tjänster	1	62 023	-1,2	66 591	7,4	70 541	5,9	84 699	20,1	96 332	13,7	104 482	8,5
Export of services	2	63 900	-3,0	73 341	14,8	77 728	6,0	89 414	15,0	103 550	15,8		
	3	64 655	-1,9	75 233	16,4	85 568	13,7	92 581	8,2	104 527	12,9		
	4	68 397	12,1	78 619	15,0	94 183	19,8	96 977	2,9	110 568	14,0		
	1-4	258 975	1,3	293 784	13,4	328 020	11,7	363 671	10,9	414 977	14,1		
Summa användning	1	813 607	2,9	838 194	3,0	859 538	2,5	923 231	7,4	974 376	5,5	996 734	2,3
Total uses	2	826 738	0,9	872 010	5,5	914 615	4,9	948 397	3,7	992 448	4,6		
	3	772 234	3,2	811 810	5,1	849 592	4,7	892 857	5,1	940 162	5,3		
	4	872 562	2,8	922 613	5,7	969 262	5,1	1 018 095	5,0	1 057 786	3,9		
	1-4	3 285 141	2,4	3 444 627	4,9	3 593 007	4,3	3 782 580	5,3	3 964 772	4,8		



\* Värdet är beräknat till samma andel av BNP som lagerinvestering respektive investering i värdeföremål i fasta (t-1) priser. Förändringen angiven i % är förändringen av lagerinvestering respektive investering i värdeföremål i % av BNP motsvarande period föregående år.  
The value is calculated to the same rate of GDP as changes in inventories or net acquisitions of valuables in constant (t-1) prices. The % represents the change in inventories or the net acquisitions of valuables as a percentage of GDP for the corresponding period previous year.

\*\* Inhemsk slutlig användning=konsumtionsutgifter+bruttoinvesteringar.  
Gross domestic final consumption=final consumption expenditures+gross capital formation



BNP från produktionssidan, löpande priser-GDP: *production approach, current prices*

Löpande priser -current prices		Mnkr-million SEK					
	kv-q	2003 Mnkr	2004 Mnkr	2005 Mnkr	2006 Mnkr	2007 Mnkr	2008 Mnkr
BNP till marknadspris	1	608 989	629 972	645 711	697 222	739 952	770 945
<i>GDP at market prices</i>	2	635 740	667 713	696 151	733 181	778 420	
	3	609 768	637 501	665 996	700 689	738 674	
	4	660 653	689 778	727 360	768 561	813 545	
	1-4	2 515 150	2 624 964	2 735 218	2 899 653	3 070 591	
Produktskatter	1	77 352	79 496	82 633	87 907	92 993	96 891
<i>Taxes on products</i>	2	82 877	85 699	91 230	96 145	100 148	
	3	79 610	82 136	87 196	89 179	93 792	
	4	90 364	93 567	98 444	100 683	109 438	
	1-4	330 203	340 898	359 503	373 914	396 371	
Produktsubventioner	1	3 542	3 788	3 331	3 319	4 025	3 879
<i>Subsidies on products</i>	2	3 558	3 792	2 779	2 931	3 514	
	3	3 935	3 740	2 885	2 913	3 535	
	4	4 266	4 321	3 452	2 813	4 777	
	1-4	15 301	15 641	12 447	11 976	15 851	
Näringslivets förädlingsvärde till baspris	1	416 590	429 806	439 933	481 272	513 143	532 705
<i>Value added at basic prices, market producers and producers for own final use</i>	2	432 219	456 591	475 463	501 165	536 750	
	3	407 735	429 145	448 946	474 572	503 899	
	4	448 327	472 176	496 730	531 166	561 089	
	1-4	1 704 871	1 787 718	1 861 072	1 988 175	2 114 881	
01-45 Varuproducenter	1	161 655	164 869	164 489	186 866	202 337	210 353
<i>Producers of goods</i>	2	160 098	172 071	172 953	186 909	202 419	
	3	148 907	158 107	163 440	179 218	190 849	
	4	169 196	181 731	186 149	205 163	218 564	
	1-4	639 856	676 778	687 031	758 156	814 169	
01-05 Jordbruk, skogsbruk, fiske	1	10 799	10 604	7 071	8 831	10 749	12 210
<i>Agriculture, forestry, fishing</i>	2	10 829	11 131	6 696	8 826	10 288	
	3	9 914	10 333	6 172	8 695	10 100	
	4	9 930	10 419	6 261	7 880	9 281	
	1-4	41 472	42 487	26 200	34 232	40 418	
10-14 Mineralutvinningsindustri	1	1 310	1 646	2 544	4 571	5 090	4 863
<i>Mining and quarrying</i>	2	1 450	1 874	2 821	4 083	4 004	
	3	1 436	1 967	3 055	3 675	3 779	
	4	1 599	2 087	3 274	3 386	3 390	
	1-4	5 795	7 574	11 694	15 715	16 263	
15-37 Tillverkningsindustri	1	110 162	110 151	111 556	124 114	133 545	136 325
<i>Manufacturing</i>	2	110 888	118 601	119 274	124 432	135 188	
	3	105 112	108 765	113 869	122 514	129 865	
	4	112 864	118 738	125 326	136 651	142 666	
	1-4	439 026	456 255	470 025	507 711	541 264	
40-41 El, gas, värme, vatten	1	19 246	21 542	21 241	24 451	25 118	27 070
<i>Electricity, gas, water</i>	2	12 537	14 287	15 089	17 059	17 439	
	3	10 260	12 365	13 242	14 447	14 361	
	4	17 424	19 796	20 535	22 002	23 573	
	1-4	59 467	67 990	70 107	77 959	80 491	
45 Byggindustri	1	20 138	20 926	22 077	24 899	27 835	29 885
<i>Construction</i>	2	24 394	26 178	29 073	32 509	35 500	
	3	22 185	24 677	27 102	29 887	32 744	
	4	27 379	30 691	30 753	35 244	39 654	
	1-4	94 096	102 472	109 005	122 539	135 733	

## BNP från produktionssidan, löpande priser-GDP: production approach, current prices

## Löpande priser -current prices

Mnkr-million SEK

	kv-q	2003 Mnkr	2004 Mnkr	2005 Mnkr	2006 Mnkr	2007 Mnkr	2008 Mnkr
50-95 Tjänsteproducenter <i>Producers of services</i>	1	254 935	264 937	275 444	294 406	310 806	322 352
	2	272 121	284 520	302 510	314 256	334 331	
	3	258 828	271 038	285 506	295 354	313 050	
	4	279 131	290 445	310 581	326 003	342 525	
	1--4	1 065 015	1 110 940	1 174 041	1 230 019	1 300 712	
50-52 Parti- och detaljhandel <i>Wholesale and retail trade</i>	1	55 858	57 931	61 059	67 767	71 805	74 236
	2	60 385	64 530	67 247	72 083	76 837	
	3	57 188	61 600	64 860	68 521	72 286	
	4	65 081	69 405	74 239	80 327	84 604	
	1--4	238 512	253 466	267 405	288 698	305 532	
55 Hotell och restaurang <i>Hotels and restaurants</i>	1	8 064	8 358	8 572	9 290	10 148	10 426
	2	8 450	8 633	9 382	9 596	10 529	
	3	8 414	8 465	9 194	9 963	10 839	
	4	7 596	7 742	8 231	8 897	9 682	
	1--4	32 524	33 198	35 379	37 746	41 198	
60-64 Transport och kommunikation <i>Transport and communication</i>	1	37 294	37 676	37 666	39 932	41 153	41 939
	2	39 486	39 684	41 692	42 890	45 271	
	3	37 138	38 425	39 595	40 948	43 269	
	4	39 250	40 331	43 660	44 638	46 304	
	1--4	153 168	156 116	162 613	168 408	175 997	
65-67 Kreditinstitut och försäkringsbolag <i>Financial intermediation</i>	1	20 753	24 145	25 351	22 990	23 182	24 144
	2	20 521	23 911	27 720	25 257	26 238	
	3	20 831	23 915	26 232	21 489	24 120	
	4	21 813	24 910	27 273	23 501	22 475	
	1--4	83 918	96 881	106 576	93 237	96 015	
70-74 Fastigheter, företags-tjänster <i>Real estate, business activities</i>	1	107 005	109 942	114 645	123 750	131 254	135 937
	2	117 587	121 220	128 065	134 393	142 735	
	3	111 419	113 825	119 355	125 781	132 020	
	4	117 600	119 777	126 648	135 751	144 157	
	1--4	453 611	464 764	488 713	519 675	550 166	
80-85 Utbildning, hälso- och sjukvård, omsorg <i>Education, health and social work</i>	1	14 979	15 506	16 233	17 681	19 514	21 299
	2	15 307	15 692	16 565	17 502	18 997	
	3	13 212	13 696	14 629	16 193	17 206	
	4	16 001	16 172	17 280	18 748	20 223	
	1--4	59 499	61 066	64 707	70 124	75 940	
90-95 Samhälleliga och personliga tjänster <i>Community, social and personal service</i>	1	10 982	11 379	11 918	12 996	13 750	14 371
	2	10 385	10 850	11 839	12 535	13 724	
	3	10 626	11 112	11 641	12 459	13 310	
	4	11 790	12 108	13 250	14 141	15 080	
	1--4	43 783	45 449	48 648	52 131	55 864	
Förädlingsvärde i hushållens icke-vinstdrivande organisationer <i>Value added, NPISH</i>	1	7 572	7 959	8 218	8 540	8 703	9 225
	2	9 337	9 785	10 129	10 628	10 676	
	3	7 677	8 039	8 328	8 723	8 860	
	4	8 727	9 147	9 791	9 871	10 036	
	1--4	33 313	34 930	36 466	37 762	38 275	
Förädlingsvärde i offentliga myndigheter <i>Value added, government</i>	1	111 017	116 499	118 258	122 822	129 138	136 003
	2	114 865	119 430	122 108	128 174	134 360	
	3	118 681	121 921	124 411	131 128	135 658	
	4	117 501	119 209	125 847	129 654	137 759	
	1--4	462 064	477 059	490 624	511 778	536 915	
Stat och socialförsäkring <i>Central government and social security funds</i>	1	29 710	30 928	31 285	32 615	34 026	35 091
	2	31 003	31 305	32 171	33 561	34 984	
	3	30 864	31 532	32 041	33 705	34 854	
	4	31 340	31 737	32 550	34 462	35 721	
	1--4	122 917	125 502	128 047	134 343	139 585	
Kommuner <i>Local authorities</i>	1	81 307	85 571	86 973	90 207	95 112	100 912
	2	83 862	88 125	89 937	94 613	99 376	
	3	87 817	90 389	92 370	97 423	100 804	
	4	86 161	87 472	93 297	95 192	102 038	
	1--4	339 147	351 557	362 577	377 435	397 330	

## BNP från produktionssidan-GDP: production approach

	kv-q	Mnkr-million SEK											
		Fasta priser referensår 2000-constant prices reference year 2000											
		Årlig utveckling i %-annual change in %											
		2003		2004		2005		2006		2007		2008	
		Mnkr	%	Mnkr	%	Mnkr	%	Mnkr	%	Mnkr	%	Mnkr	%
BNP till marknadspris GDP at market prices	1	588 390	3,2	607 684	3,3	617 304	1,6	655 416	6,2	677 054	3,3	683 886	1,0
	2	601 778	0,6	629 355	4,6	654 866	4,1	673 193	2,8	692 549	2,9		
	3	554 415	2,3	577 071	4,1	598 794	3,8	622 117	3,9	638 041	2,6		
	4	628 568	1,7	656 982	4,5	681 633	3,8	706 239	3,6	721 827	2,2		
	1--4	2 373 151	1,9	2 471 092	4,1	2 552 597	3,3	2 656 965	4,1	2 729 471	2,7		
Produktskatter Taxes on products	1	71 749	0,4	73 851	2,9	76 763	3,9	79 773	3,9	82 238	3,1	83 581	1,6
	2	77 574	2,0	79 544	2,5	83 538	5,0	87 746	5,0	88 336	0,7		
	3	75 599	2,8	76 635	1,4	78 628	2,6	81 390	3,5	82 024	0,8		
	4	85 176	1,6	86 400	1,4	89 174	3,2	89 856	0,8	94 549	5,2		
	1--4	310 098	1,7	316 430	2,0	328 103	3,7	338 765	3,2	347 147	2,5		
Produktsubventioner Subsidies on products	1	2 801	-9,7	3 103	10,8	3 128	0,8	3 309	5,8	4 013	21,3	3 863	-3,7
	2	2 851	2,8	2 995	5,1	2 912	-2,8	2 922	0,3	3 503	19,9		
	3	3 269	6,1	2 945	-9,9	2 955	0,3	2 905	-1,7	3 504	20,6		
	4	3 432	1,5	3 414	-0,5	3 417	0,1	2 806	-17,9	4 765	69,8		
	1--4	12 353	0,2	12 457	0,8	12 412	-0,4	11 942	-3,8	15 785	32,2		
Näringslivets förädlingsvärde till baspris Value added at basic prices, market producers	1	403 750	4,2	419 834	4,0	430 133	2,5	463 415	7,7	481 968	4,0	491 215	1,9
	2	417 290	0,7	440 907	5,7	460 476	4,4	479 629	4,2	499 213	4,1		
	3	391 988	2,7	413 691	5,5	433 974	4,9	454 952	4,8	470 155	3,3		
	4	432 232	2,1	458 219	6,0	478 202	4,4	503 191	5,2	518 113	3,0		
	1--4	1 645 260	2,4	1 732 651	5,3	1 802 785	4,0	1 901 187	5,5	1 969 449	3,6		
01-45 Varuproducenter Producers of goods	1	162 529	6,0	169 783	4,5	174 288	2,7	188 859	8,4	194 326	2,9	196 685	1,2
	2	162 151	1,6	177 960	9,7	184 443	3,6	190 430	3,2	196 525	3,2		
	3	149 190	5,2	162 382	8,8	171 902	5,9	178 109	3,6	183 172	2,8		
	4	168 275	-1,8	186 681	10,9	191 262	2,5	198 828	4,0	204 593	2,9		
	1--4	642 145	2,5	696 806	8,5	721 895	3,6	756 226	4,8	778 616	3,0		
01-05 Jordbruk, skogsbruk, fiske Agriculture, forestry, fishing	1	10 380	-0,7	10 681	2,9	11 022	3,2	12 871	16,8	13 111	1,9	13 275	1,2
	2	10 446	0,2	11 358	8,7	10 570	-6,9	12 525	18,5	12 265	-2,1		
	3	10 298	3,6	11 160	8,4	10 364	-7,1	11 662	12,5	11 181	-4,1		
	4	10 649	0,5	11 807	10,9	10 785	-8,7	10 662	-1,2	10 593	-0,6		
	1--4	41 773	0,9	45 006	7,7	42 741	-5,0	47 720	11,6	47 150	-1,2		
10-14 Mineralutvinningsindustri Mining and quarrying	1	1 137	5,9	1 161	2,1	1 305	12,4	1 283	-1,7	1 407	9,7	1 262	-10,3
	2	1 241	4,6	1 252	0,9	1 090	-13,0	1 156	6,1	1 137	-1,6		
	3	1 272	12,9	1 338	5,2	1 085	-18,9	1 063	-2,0	1 176	10,6		
	4	1 371	18,7	1 405	2,5	1 095	-22,7	1 129	3,6	1 206	6,2		
	1--4	5 021	10,6	5 156	2,7	4 575	-11,3	4 631	1,2	4 926	6,4		
15-37 Tillverkningsindustri Manufacturing	1	120 779	8,7	126 200	4,5	129 891	2,9	141 945	9,3	146 293	3,1	147 143	0,6
	2	120 210	1,2	134 337	11,8	138 639	3,2	141 514	2,1	146 281	3,4		
	3	111 455	8,5	121 004	8,6	129 464	7,0	135 851	4,9	138 467	1,9		
	4	121 156	1,7	135 577	11,9	143 052	5,5	149 620	4,6	152 319	1,8		
	1--4	473 600	4,9	517 118	9,2	541 046	4,6	568 930	5,2	583 360	2,5		
15-16 Livsmedel, drycker, och tobak Food, beverages and tobacco	1	8 369	-1,8	8 210	-1,9	8 085	-1,5	8 501	5,1	8 254	-2,9	8 479	2,7
	2	9 115	4,0	8 826	-3,2	8 880	0,6	9 033	1,7	9 166	1,5		
	3	8 971	3,3	7 829	-12,7	8 307	6,1	8 673	4,4	8 431	-2,8		
	4	8 311	-6,3	8 253	-0,7	8 920	8,1	9 218	3,3	8 484	-8,0		
	1--4	34 766	-0,2	33 118	-4,7	34 192	3,2	35 425	3,6	34 335	-3,1		

**BNP från produktionssidan-GDP: production approach**

		Mnkr-million SEK													
		Fasta priser referensår 2000-constant prices reference year 2000										Årlig utveckling i %-annual change in %			
		kv-q		2003		2004		2005		2006		2007		2008	
				Mnkr	%	Mnkr	%	Mnkr	%	Mnkr	%	Mnkr	%	Mnkr	%
17-19	Textil, beklädnad, läder <i>Textiles, clothing and leather</i>	1		1 267	3,2	1 179	-6,9	1 127	-4,4	1 158	2,8	1 238	6,9	1 117	-9,8
		2		1 161	-3,5	1 139	-1,9	1 096	-3,8	1 127	2,9	1 131	0,3		
		3		1 130	-3,4	1 047	-7,4	1 051	0,4	1 086	3,3	1 112	2,4		
		4		1 174	-9,8	1 190	1,4	1 132	-4,9	1 227	8,3	1 150	-6,3		
		1-4		4 732	-3,5	4 555	-3,7	4 406	-3,3	4 598	4,4	4 631	0,7		
20	Trävaror <i>Wood</i>	1		4 300	17,3	4 129	-4,0	4 180	1,2	4 377	4,7	4 887	11,6	4 882	-0,1
		2		4 367	6,4	5 044	15,5	5 021	-0,4	4 820	-4,0	5 318	10,3		
		3		3 857	5,9	3 708	-3,9	4 410	18,9	4 366	-1,0	4 746	8,7		
		4		4 396	2,5	4 494	2,2	4 761	5,7	4 743	-0,4	4 780	1,0		
		1-4		16 920	7,7	17 375	2,7	18 372	5,7	18 306	-0,4	19 731	7,8		
21-22	Massa, papper, grafisk och förlag <i>Pulp, paper, publishing and printing</i>	1		17 251	5,2	17 184	-0,4	16 252	-5,4	17 336	6,7	17 402	0,4	17 177	-1,3
		2		17 572	1,9	17 746	1,0	17 085	-3,7	18 153	6,3	17 967	-1,0		
		3		17 289	10,8	17 303	0,1	16 384	-5,3	17 243	5,2	17 315	0,4		
		4		17 947	4,4	17 740	-1,1	16 308	-8,0	16 899	3,6	16 296	-3,5		
		1-4		70 059	5,5	69 973	-0,1	66 029	-5,6	69 631	5,5	68 980	-0,9		
21	Massa, papper <i>Pulp and paper</i>	1		11 734	4,4	11 806	0,6	10 550	-10,6	11 078	5,0	10 999	-0,7	10 924	-0,7
		2		11 981	7,9	12 375	3,3	11 792	-4,7	12 180	3,3	12 103	-0,6		
		3		12 176	13,1	12 305	1,1	11 840	-3,8	12 204	3,1	11 894	-2,5		
		4		11 761	9,3	12 108	2,9	11 047	-8,7	11 488	4,0	11 497	0,1		
		1-4		47 652	8,6	48 594	2,0	45 229	-6,9	46 950	3,8	46 493	-1,0		
22	Grafisk och förlag <i>Publishing and printing</i>	1		5 500	6,6	5 390	-2,0	5 483	1,7	5 955	8,6	6 053	1,6	5 932	-2,0
		2		5 665	-7,6	5 513	-2,7	5 384	-2,3	5 932	10,2	5 842	-1,5		
		3		5 141	6,4	5 055	-1,7	4 670	-7,6	5 070	8,6	5 313	4,8		
		4		6 251	-2,8	5 815	-7,0	5 400	-7,1	5 573	3,2	5 122	-8,1		
		1-4		22 557	0,0	21 773	-3,5	20 937	-3,8	22 530	7,6	22 330	-0,9		
23	Petroleum, stenkol <i>Petroleum, coke</i>	1		3 038	99,6	1 305	-57,0	4 115	215,4	4 304	4,6	4 273	-0,7	4 340	1,6
		2		511	-54,3	1 322	158,6	2 969	124,6	2 944	-0,9	2 483	-15,7		
		3		1 131	35,0	1 324	17,1	2 542	92,0	2 511	-1,2	2 373	-5,5		
		4		665	-42,4	1 739	59,4	3 244	106,3	3 156	-1,1	2 802	-8,8		
		1-4		5 345	4,8	5 690	6,5	12 870	126,2	12 915	0,3	11 931	-7,6		
24	Kemisk <i>Chemicals</i>	1		15 728	8,5	14 781	-6,0	15 727	6,4	17 777	13,0	16 840	-5,3	16 895	0,3
		2		15 705	-3,1	15 816	0,7	16 952	7,2	17 242	1,7	16 495	-4,3		
		3		14 683	4,5	15 122	3,0	16 233	7,3	17 542	8,1	16 147	-8,0		
		4		14 430	7,1	14 993	3,9	16 055	7,1	15 947	-0,7	15 252	-4,4		
		1-4		60 546	4,0	60 712	0,3	64 967	7,0	68 508	5,5	64 734	-5,5		
25	Gummi och plast <i>Rubber and plastic</i>	1		3 281	3,6	3 001	-8,5	2 949	-1,7	3 167	7,4	3 339	5,4	3 196	-4,3
		2		3 306	-1,1	3 300	-0,2	3 238	-1,9	3 146	-2,9	3 715	18,1		
		3		3 037	5,7	2 989	-1,6	2 906	-2,8	3 026	4,1	3 463	14,5		
		4		3 213	-4,7	3 382	5,3	3 064	-9,4	3 175	3,6	3 499	10,2		
		1-4		12 837	0,6	12 672	-1,3	12 157	-4,1	12 514	2,9	14 016	12,0		
26	Jord och sten <i>Non-metallic mineral</i>	1		1 762	-4,6	1 865	5,8	1 973	5,8	2 032	3,0	2 258	11,1	2 507	11,0
		2		2 131	-14,2	2 238	5,0	2 521	12,6	2 597	3,0	2 900	11,7		
		3		2 262	0,0	2 204	-2,5	2 403	9,1	2 665	10,9	2 906	9,1		
		4		2 327	-7,5	2 461	5,8	2 665	8,3	2 867	7,6	2 929	2,2		
		1-4		8 482	-6,9	8 768	3,4	9 562	9,1	10 161	6,3	10 993	8,2		
27-28	Metallframställning och metallvaror <i>Basic metals and fabricated metal</i>	1		14 737	4,0	14 581	-1,1	14 340	-1,7	15 515	8,2	16 173	4,2	16 044	-0,8
		2		15 097	2,0	16 157	7,0	16 151	0,0	16 243	0,6	17 064	5,1		
		3		12 309	-4,7	14 046	14,1	13 918	-0,9	14 644	5,2	14 885	1,6		
		4		14 231	-6,4	16 045	12,7	17 268	7,6	18 641	8,0	19 091	2,4		
		1-4		56 374	-1,3	60 829	7,9	61 677	1,4	65 043	5,5	67 213	3,3		
27	Stål och metallverk <i>Basic metals</i>	1		6 256	12,1	5 805	-7,2	5 610	-3,4	6 505	16,0	6 177	-5,0	6 005	-2,8
		2		6 331	17,0	6 733	6,4	6 389	-5,1	6 883	7,7	6 673	-3,1		
		3		4 728	-9,3	5 871	24,2	5 477	-6,7	5 879	7,3	5 436	-7,5		
		4		5 375	-10,9	6 231	15,9	6 825	9,5	7 155	4,8	7 222	0,9		
		1-4		22 690	2,0	24 640	8,6	24 301	-1,4	26 422	8,7	25 508	-3,5		

## BNP från produktionssidan-GDP: production approach

		Mnkr-million SEK												
		Årlig utveckling i %-annual change in %												
		Fasta priser referensår 2000-constant prices reference year 2000												
	kv-q	2003		2004		2005		2006		2007		2008		
		Mnkr	%	Mnkr	%	Mnkr	%	Mnkr	%	Mnkr	%	Mnkr	%	
28	Metallvaror <i>Fabricated metal</i>	1	8 554	-0,6	8 779	2,6	8 721	-0,7	9 014	3,4	10 099	12,0	10 176	0,8
		2	8 875	-5,5	9 533	7,4	9 832	3,1	9 444	-3,9	10 573	12,0		
		3	7 558	-1,9	8 234	8,9	8 460	2,7	8 789	3,9	9 563	8,8		
		4	8 827	-3,9	9 812	11,2	10 454	6,5	11 495	9,9	11 890	3,5		
		1-4	33 814	-3,1	36 358	7,5	37 467	3,1	38 742	3,4	42 125	8,7		
29	Maskinindustri <i>Machinery and equipment</i>	1	13 763	8,0	13 531	-1,7	14 212	5,0	17 284	21,6	18 608	7,7	19 257	3,5
		2	13 518	-6,7	14 323	6,0	15 589	8,8	16 701	7,1	18 089	8,3		
		3	13 122	2,3	13 252	1,0	14 360	8,4	15 797	10,0	17 281	9,4		
		4	15 059	-1,3	15 930	5,8	17 109	7,4	18 805	9,9	20 054	6,6		
		1-4	55 462	0,3	57 036	2,8	61 270	7,4	68 587	11,9	74 032	7,9		
30-33	El- och optik <i>Electrical and optical equipment</i>	1	20 523	33,7	31 272	52,4	34 290	9,7	35 822	4,5	36 578	2,1	35 767	-2,2
		2	19 671	23,9	32 676	66,1	35 356	8,2	35 601	0,7	37 245	4,6		
		3	17 016	22,6	27 991	64,5	33 957	21,3	36 747	8,2	37 175	1,2		
		4	20 259	20,3	30 283	49,6	35 420	15,8	37 267	4,8	39 459	5,7		
		1-4	77 469	24,8	122 222	57,8	139 023	13,7	145 437	4,6	150 457	3,5		
30	Kontorsmaskiner och datorer <i>Office machinery and computers</i>	1	547	44,3	639	16,8	554	-13,3	527	-4,9	545	3,5	524	-3,9
		2	520	-18,0	677	30,1	578	-14,6	516	-10,7	529	2,4		
		3	498	-8,7	624	25,3	456	-26,9	540	18,4	542	0,4		
		4	694	4,2	686	-1,0	643	-6,2	650	1,1	628	-3,4		
		1-4	2 259	1,5	2 626	16,3	2 231	-15,0	2 233	0,1	2 244	0,5		
31	Elektriska maskiner <i>Electrical machinery</i>	1	3 085	1,4	3 088	0,1	3 007	-2,6	3 216	7,0	3 153	-2,0	3 075	-2,5
		2	3 051	-12,8	3 375	10,6	3 328	-1,4	3 262	-2,0	3 393	4,0		
		3	2 965	-6,3	3 157	6,5	3 357	6,3	3 243	-3,4	3 542	9,2		
		4	3 774	-8,5	3 467	-8,2	4 056	17,2	4 171	2,8	4 207	0,9		
		1-4	12 875	-6,9	13 087	1,6	13 748	5,0	13 892	1,0	14 295	2,9		
32	Radio, TV, teleprodukter* <i>Radio, television and communication*</i>	1	..	..	..	..	..	..	..	..	..	..	..	..
		2	..	..	..	..	..	..	..	..	..	..	..	..
		3	..	..	..	..	..	..	..	..	..	..	..	..
		4	..	..	..	..	..	..	..	..	..	..	..	..
		1-4	..	..	..	..	..	..	..	..	..	..	..	..
33	Precisions-, medicinska och optiska instrument <i>Precision, medical and optical instruments</i>	1	3 704	7,6	3 315	-10,5	3 577	7,9	3 646	1,9	4 060	11,4	3 563	-12,2
		2	3 709	12,4	3 707	0,0	3 875	4,5	3 826	-1,3	4 044	5,7		
		3	3 265	-10,2	3 501	7,2	3 543	1,2	3 669	3,6	3 899	6,3		
		4	4 383	10,1	4 451	1,6	4 658	4,6	4 961	6,5	5 395	8,7		
		1-4	15 061	4,9	14 974	-0,6	15 653	4,5	16 102	2,9	17 398	8,0		
34-35	Transportmedel <i>Transport equipment</i>	1	17 650	9,9	19 624	11,2	20 148	2,7	21 811	8,3	22 951	5,2	23 646	3,0
		2	17 777	5,0	20 196	13,6	19 386	-4,0	19 682	1,5	20 022	1,7		
		3	16 558	31,0	17 711	7,0	18 900	6,7	18 036	-4,6	18 771	4,1		
		4	18 047	3,5	21 068	16,8	21 835	3,6	22 474	3,0	23 958	6,6		
		1-4	70 032	11,1	78 599	12,2	80 269	2,1	82 003	2,2	85 702	4,5		
34	Motor och släpfordon <i>Motor vehicles and trailers</i>	1	14 646	8,3	17 168	17,2	17 897	4,2	19 653	9,8	20 921	6,5	21 996	5,1
		2	14 879	3,5	17 198	15,6	16 039	-6,7	16 367	2,0	16 883	3,2		
		3	14 213	39,3	15 507	9,1	15 828	2,1	15 087	-4,7	16 020	6,2		
		4	14 982	5,3	18 114	20,9	18 992	4,8	19 525	2,8	21 613	10,7		
		1-4	58 720	12,2	67 987	15,8	68 756	1,1	70 632	2,7	75 437	6,8		
35	Andra transportmedel <i>Other transport equipment</i>	1	2 964	16,2	2 602	-12,2	2 474	-4,9	2 488	0,6	2 479	-0,4	2 310	-6,8
		2	2 899	11,9	3 062	5,6	3 280	7,1	3 273	-0,2	3 197	-2,3		
		3	2 511	3,1	2 447	-2,6	3 133	28,0	3 001	-4,2	2 943	-1,9		
		4	3 116	-2,9	3 141	0,9	3 099	-1,6	3 216	3,8	2 969	-7,8		
		1-4	11 490	6,6	11 252	-2,1	11 986	6,5	11 978	-0,1	11 588	-3,3		
36-37	Övrig tillverkning <i>Manufacturing n.e.c.</i>	1	2 822	0,7	3 153	11,7	2 900	-8,0	3 193	10,1	3 600	12,8	3 541	-1,6
		2	2 534	-18,4	2 909	14,8	3 096	6,4	2 976	-3,9	3 206	7,7		
		3	2 810	1,1	3 008	7,1	2 855	-5,1	2 932	2,7	3 036	3,5		
		4	3 077	1,7	3 677	19,4	3 181	-13,5	3 342	5,0	3 423	2,4		
		1-4	11 243	-4,0	12 747	13,4	12 032	-5,6	12 443	3,4	13 265	6,6		

\* Värde i referensårspriser och utvecklingstal kan ej redovisas på ett meningsfullt sätt för denna bransch från och med 2002 eftersom förädlingsvärdet i löpande pris 2001 är negativt.

\* Reference values not meaningful because of negative values in current prices 2001.

## BNP från produktionssidan-GDP: production approach

Fasta priser referensår 2000-constant prices reference year 2000													Mnkr-million SEK		
													Årlig utveckling i %-annual change in %		
	kv-q	2003		2004		2005		2006		2007		2008			
		Mnkr	%	Mnkr	%	Mnkr	%	Mnkr	%	Mnkr	%	Mnkr	%		
40-41 El, gas, värme, vatten <i>Electricity, gas, water</i>	1	13 550	-5,3	14 724	8,7	14 774	0,3	15 079	2,1	14 698	-2,5	14 962	1,8		
	2	9 664	-5,5	10 307	6,7	10 989	6,6	10 734	-2,3	11 150	3,9				
	3	7 938	-3,8	9 272	16,8	9 895	6,7	8 598	-13,1	9 394	9,3				
	4	12 703	-6,1	14 124	11,3	14 062	-0,4	13 152	-6,6	13 506	2,8				
	1--4	43 855	-5,3	48 427	10,4	49 720	2,7	47 563	-4,3	48 748	2,5				
45 Byggindustri <i>Construction</i>	1	17 357	4,8	17 608	1,4	18 041	2,5	19 621	8,8	20 896	6,5	22 094	5,7		
	2	20 732	8,1	21 405	3,2	23 442	9,5	25 175	7,4	26 233	4,2				
	3	18 940	-5,5	20 224	6,8	21 837	8,0	22 938	5,0	24 007	4,7				
	4	23 365	-14,6	25 052	7,2	24 615	-1,7	26 893	9,3	28 923	7,5				
	1--4	80 394	-3,3	84 289	4,8	87 935	4,3	94 627	7,6	100 059	5,7				
50-95 Tjänsteproducenter <i>Producers of services</i>	1	241 384	3,1	250 272	3,7	256 105	2,3	274 975	7,4	287 935	4,7	294 767	2,4		
	2	255 251	0,2	263 542	3,2	276 506	4,9	289 468	4,7	302 840	4,6				
	3	242 951	1,3	251 751	3,6	262 676	4,3	277 219	5,5	287 309	3,6				
	4	263 636	4,7	271 654	3,0	286 742	5,6	303 876	6,0	313 031	3,0				
	1--4	1 003 222	2,3	1 037 219	3,4	1 082 029	4,3	1 145 538	5,9	1 191 115	4,0				
50-52 Parti- och detaljhandel <i>Wholesale and retail trade</i>	1	54 950	10,8	57 988	5,5	59 728	3,0	65 883	10,3	69 008	4,7	70 309	1,9		
	2	59 669	6,9	63 391	6,2	65 706	3,7	69 342	5,5	73 024	5,3				
	3	56 861	4,8	61 029	7,3	64 116	5,1	66 985	4,5	69 680	4,0				
	4	64 229	4,7	68 681	6,9	72 700	5,9	77 494	6,6	79 568	2,7				
	1--4	235 709	6,7	251 089	6,5	262 250	4,4	279 704	6,7	291 280	4,1				
55 Hotell och restaurang <i>Hotels and restaurants</i>	1	7 267	0,7	7 360	1,3	7 384	0,3	7 785	5,4	8 298	6,6	8 366	0,8		
	2	7 623	-2,7	7 705	1,1	8 097	5,1	8 062	-0,4	8 606	6,7				
	3	7 771	-5,1	7 658	-1,5	8 047	5,1	8 507	5,7	8 942	5,1				
	4	6 853	0,7	6 730	-1,8	6 991	3,9	7 366	5,4	7 753	5,2				
	1--4	29 514	-1,8	29 453	-0,2	30 519	3,6	31 720	3,9	33 599	5,9				
60-64 Transport och kommunikation <i>Transport and communication</i>	1	34 795	-1,7	36 095	3,7	36 313	0,6	38 227	5,3	39 667	3,8	40 454	2,0		
	2	36 191	-3,1	37 223	2,9	39 817	7,0	40 596	2,0	42 549	4,8				
	3	34 247	3,0	36 078	5,3	38 798	7,5	40 042	3,2	41 543	3,7				
	4	36 649	0,7	37 934	3,5	41 359	9,0	43 001	4,0	43 857	2,0				
	1--4	141 882	-0,4	147 330	3,8	156 287	6,1	161 866	3,6	167 616	3,6				
60 Landtransport <i>Land transport</i>	1	12 280	-5,4	12 683	3,3	12 278	-3,2	13 039	6,2	13 551	3,9	13 601	0,4		
	2	13 078	-1,5	12 830	-1,9	13 070	1,9	13 380	2,4	14 152	5,8				
	3	11 286	-0,8	11 029	-2,3	11 762	6,6	12 241	4,1	12 477	1,9				
	4	13 586	-1,6	13 169	-3,1	14 070	6,8	14 840	5,5	15 120	1,9				
	1--4	50 230	-2,4	49 711	-1,0	51 180	3,0	53 500	4,5	55 300	3,4				
61 Rederier <i>Water transport</i>	1	2 053	-4,9	2 653	29,2	3 015	13,6	3 198	6,1	3 071	-4,0	3 212	4,6		
	2	2 575	0,0	3 123	21,3	3 175	1,7	3 010	-5,2	3 027	0,6				
	3	2 602	2,0	2 467	-5,2	3 215	30,3	2 996	-6,8	3 194	6,6				
	4	2 027	3,2	2 279	12,4	2 914	27,9	2 741	-5,9	2 630	-4,1				
	1--4	9 257	0,1	10 522	13,7	12 319	17,1	11 945	-3,0	11 922	-0,2				
62 Flygbolag <i>Air transport</i>	1	2 315	66,3	2 398	3,6	1 434	-40,2	1 395	-2,7	1 416	1,5	1 510	6,7		
	2	2 167	-5,8	2 559	18,1	2 154	-15,8	2 005	-6,9	1 932	-3,6				
	3	1 903	9,6	2 173	14,2	2 093	-3,7	2 094	0,1	2 139	2,2				
	4	2 280	18,5	2 617	14,8	1 552	-40,7	1 591	2,5	1 622	1,9				
	1--4	8 665	17,8	9 747	12,5	7 233	-25,8	7 085	-2,0	7 109	0,3				
63 Service till transport <i>Supporting and auxiliary transport activities</i>	1	5 410	-11,6	5 290	-2,2	6 030	14,0	6 264	3,9	6 680	6,6	6 971	4,4		
	2	5 663	-13,7	6 050	6,8	7 527	24,4	7 492	-0,5	8 118	8,4				
	3	6 556	2,4	7 103	8,3	8 040	13,2	8 198	2,0	8 640	5,4				
	4	6 224	-3,9	6 543	5,1	7 929	21,2	8 180	3,1	8 287	1,3				
	1--4	23 853	-6,7	24 986	4,7	29 526	18,2	30 134	2,1	31 725	5,3				
64 Post och teleföretag <i>Post, telecommunication</i>	1	12 675	-1,2	13 143	3,7	13 652	3,9	14 422	5,6	14 967	3,8	15 196	1,5		
	2	12 841	1,3	12 884	0,3	14 039	9,0	14 914	6,2	15 377	3,1				
	3	12 043	6,6	13 548	12,5	13 845	2,2	14 669	6,0	15 311	4,4				
	4	12 478	2,4	13 404	7,5	14 926	11,3	15 600	4,5	16 196	3,8				
	1--4	50 037	2,1	52 979	5,9	56 462	6,6	59 605	5,6	61 851	3,8				

## BNP från produktionssidan-GDP: production approach

		Mnkr-million SEK											
Fasta priser referensår 2000-constant prices reference year 2000		Årlig utveckling i %-annual change in %											
	kv-q	2003		2004		2005		2006		2007		2008	
		Mnkr	%	Mnkr	%	Mnkr	%	Mnkr	%	Mnkr	%	Mnkr	%
65-67 Kreditinstitut och försäkringsbolag <i>Financial intermediation</i>	1	21 634	-1,6	22 752	5,2	23 213	2,0	25 049	7,9	26 412	5,4	27 357	3,6
	2	21 622	-0,1	22 346	3,3	24 368	9,0	26 266	7,8	27 258	3,8		
	3	21 869	4,1	22 334	2,1	23 942	7,2	25 373	6,0	27 228	7,3		
	4	23 523	7,9	24 576	4,5	26 877	9,4	28 081	4,5	28 242	0,6		
	1--4	88 648	2,6	92 008	3,8	98 400	6,9	104 769	6,5	109 140	4,2		
70-74 Fastigheter, företags-tjänster <i>Real estate, business activities</i>	1	99 956	2,1	103 776	3,8	106 714	2,8	113 567	6,4	118 697	4,5	121 156	2,1
	2	108 031	-1,2	111 069	2,8	115 911	4,4	121 802	5,1	126 263	3,7		
	3	101 565	0,1	104 175	2,6	106 670	2,4	113 810	6,7	116 114	2,0		
	4	108 549	6,1	110 804	2,1	114 658	3,5	122 468	6,8	126 721	3,5		
	1--4	418 101	1,7	429 824	2,8	443 953	3,3	471 647	6,2	487 795	3,4		
70.2 del Småhus, fritidshus <i>One- and two-family houses</i>	1	24 755	2,5	24 070	-2,8	23 362	-2,9	23 520	0,7	23 690	0,7	23 886	0,8
	2	24 951	2,4	23 833	-4,5	23 004	-3,5	23 163	0,7	23 335	0,7		
	3	24 781	1,3	24 096	-2,8	23 248	-3,5	23 414	0,7	23 589	0,7		
	4	24 348	-0,3	22 723	-6,7	22 881	0,7	23 046	0,7	23 228	0,8		
	1--4	98 835	1,5	94 722	-4,2	92 495	-2,4	93 143	0,7	93 842	0,7		
70 övr Fastighetsförvaltning <i>Other real estate</i>	1	25 869	6,0	25 871	0,0	26 375	1,9	26 518	0,5	27 569	4,0	28 208	2,3
	2	30 460	-1,6	29 796	-2,2	30 369	1,9	30 695	1,1	31 384	2,2		
	3	30 698	-5,6	30 571	-0,4	31 107	1,8	31 209	0,3	31 664	1,5		
	4	27 393	8,3	26 547	-3,1	27 604	4,0	28 298	2,5	28 588	1,0		
	1--4	114 420	1,1	112 785	-1,4	115 455	2,4	116 720	1,1	119 205	2,1		
71-74 Uthyrning, data och andra företags-tjänster <i>Renting, computer and other business activities</i>	1	49 407	0,0	53 867	9,0	56 947	5,7	63 485	11,5	67 388	6,1	69 007	2,4
	2	52 695	-2,5	57 465	9,1	62 477	8,7	67 868	8,6	71 461	5,3		
	3	46 128	3,5	49 514	7,3	52 257	5,5	59 119	13,1	60 791	2,8		
	4	56 860	7,9	61 525	8,2	64 134	4,2	71 069	10,8	74 848	5,3		
	1--4	205 090	2,2	222 371	8,4	235 815	6,0	261 541	10,9	274 488	5,0		
80-85 Utbildning, hälso- och sjukvård, omsorg <i>Education, health and social work</i>	1	12 961	4,6	12 763	-1,5	12 920	1,2	13 819	7,0	14 945	8,1	15 867	6,2
	2	13 063	-2,6	12 832	-1,8	13 019	1,5	13 465	3,4	14 423	7,1		
	3	11 260	-4,2	11 216	-0,4	11 620	3,6	12 513	7,7	13 427	7,3		
	4	13 530	0,4	13 076	-3,3	13 505	3,3	14 379	6,5	15 225	5,9		
	1--4	50 814	-0,4	49 887	-1,8	51 064	2,4	54 176	6,1	58 020	7,1		
90-95 Samhälleliga och personliga tjänster <i>Community, social and personal service</i>	1	9 802	0,9	9 701	-1,0	10 027	3,4	10 942	9,1	11 169	2,1	11 478	2,8
	2	9 166	-1,9	9 279	1,2	9 933	7,1	10 341	4,1	11 041	6,8		
	3	9 529	-3,5	9 577	0,5	9 899	3,4	10 298	4,0	10 790	4,8		
	4	10 358	6,4	10 208	-1,4	11 112	8,8	11 570	4,1	11 901	2,9		
	1--4	38 855	0,5	38 765	-0,2	40 971	5,7	43 151	5,3	44 901	4,1		
Förädlingsvärde i hushållens icke-vinstdrivande organisationer <i>Value added, NPISH</i>	1	6 947	3,4	7 098	2,2	7 159	0,9	7 254	1,3	7 154	-1,4	7 276	1,7
	2	8 423	1,5	8 600	2,1	8 739	1,6	8 862	1,4	8 695	-1,9		
	3	6 978	1,9	7 131	2,2	7 220	1,3	7 294	1,0	7 269	-0,3		
	4	7 811	0,7	8 008	2,5	8 425	5,2	8 181	-2,9	8 046	-1,7		
	1--4	30 159	1,8	30 837	2,2	31 543	2,3	31 591	0,2	31 164	-1,4		
Förädlingsvärde i offentliga myndigheter <i>Value added, government</i>	1	108 926	1,1	110 366	1,3	107 321	-2,8	110 064	2,6	111 950	1,7	108 864	-2,8
	2	101 445	-1,0	103 772	2,3	105 595	1,8	101 462	-3,9	102 083	0,6		
	3	83 262	0,5	82 945	-0,4	83 019	0,1	83 293	0,3	84 362	1,3		
	4	106 945	0,3	108 594	1,5	110 410	1,7	109 905	-0,5	108 588	-1,2		
	1--4	400 578	0,2	405 677	1,3	406 345	0,2	404 724	-0,4	406 983	0,6		
Stat och socialförsäkring <i>Central government and social authorities</i>	1	28 912	3,2	29 562	2,2	28 688	-3,0	28 558	-0,5	28 812	0,9	28 024	-2,7
	2	28 942	1,6	29 705	2,6	29 579	-0,4	28 248	-4,5	28 558	1,1		
	3	23 670	0,6	23 741	0,3	23 434	-1,3	24 086	2,8	24 271	0,8		
	4	27 796	0,8	27 932	0,5	28 169	0,8	28 352	0,7	27 253	-3,9		
	1--4	109 320	1,6	110 940	1,5	109 870	-1,0	109 244	-0,6	108 894	-0,3		
Kommuner <i>Local authorities</i>	1	80 026	0,4	80 826	1,0	78 651	-2,7	81 485	3,6	83 108	2,0	80 811	-2,8
	2	72 520	-2,1	74 088	2,2	76 005	2,6	73 196	-3,7	73 512	0,4		
	3	59 595	0,5	59 213	-0,6	59 576	0,6	59 227	-0,6	60 106	1,5		
	4	79 154	0,1	80 656	1,9	82 224	1,9	81 544	-0,8	81 300	-0,3		
	1--4	291 295	-0,3	294 783	1,2	296 456	0,6	295 452	-0,3	298 026	0,9		







## Medelantal sysselsatta fördelade på näringsgrenar-Average number of employed by kind of activity

		100 personer-100 persons											
		Årlig utveckling i %-annual change in %											
	kv-q	2003		2004		2005		2006		2007		2008	
		100	%	100	%	100	%	100	%	100	%	100	%
Totalt antal sysselsatta	1	43 431	-0,7	43 025	-0,9	42 973	-0,1	43 408	1,0	44 595	2,7	45 359	1,7
<i>Total number of employed</i>	2	43 612	-0,3	43 158	-1,0	43 120	-0,1	43 718	1,4	44 818	2,5		
	3	44 623	-0,6	44 428	-0,4	44 590	0,4	45 536	2,1	46 436	2,0		
	4	43 048	-0,8	42 878	-0,4	43 272	0,9	44 198	2,1	44 994	1,8		
	1-4	43 679	-0,6	43 374	-0,7	43 489	0,3	44 230	1,7	45 219	2,2		
Näringslivet	1	28 754	-1,4	28 204	-1,9	28 181	-0,1	28 577	1,4	29 595	3,6	30 562	3,3
<i>Market producers and</i>	2	29 144	-1,0	28 652	-1,7	28 660	0,0	29 154	1,7	30 107	3,3		
<i>producers for own final use</i>	3	30 017	-1,3	29 761	-0,9	30 010	0,8	30 740	2,4	31 686	3,1		
	4	29 053	-1,3	28 849	-0,7	29 287	1,5	29 988	2,4	30 990	3,3		
	1-4	29 243	-1,3	28 868	-1,3	29 035	0,6	29 628	2,0	30 602	3,3		
01-45 Varuproducenter	1	11 362	-2,7	10 886	-4,2	10 856	-0,3	10 793	-0,6	11 051	2,4	11 250	1,8
<i>Producers of goods</i>	2	11 671	-2,0	11 210	-3,9	11 166	-0,4	11 206	0,4	11 451	2,2		
	3	11 627	-2,4	11 317	-2,7	11 234	-0,7	11 421	1,7	11 617	1,7		
	4	10 825	-3,4	10 596	-2,1	10 542	-0,5	10 671	1,2	10 863	1,8		
	1-4	11 372	-2,6	11 002	-3,3	10 950	-0,5	11 029	0,7	11 250	2,0		
01-05 Jordbruk, skogsbruk, fiske	1	1 155	-6,0	1 116	-3,4	1 059	-5,1	1 019	-3,8	1 019	0,0	1 036	1,7
<i>Agriculture, forestry, fishing</i>	2	1 032	-6,3	978	-5,2	925	-5,4	902	-2,5	949	5,2		
	3	1 094	-5,0	1 050	-4,0	1 005	-4,3	983	-2,2	1 023	4,1		
	4	1 032	-8,3	1 009	-2,2	972	-3,7	938	-3,5	976	4,1		
	1-4	1 078	-6,4	1 038	-3,7	990	-4,6	962	-2,8	992	3,1		
10-14 Mineralutvinningsindustri	1	89	8,5	83	-6,7	85	2,4	89	4,7	93	4,5	97	4,3
<i>Mining and quarrying</i>	2	69	6,2	66	-4,3	68	3,0	72	5,9	74	2,8		
	3	90	4,7	88	-2,2	87	-1,1	89	2,3	92	3,4		
	4	75	-5,1	75	0,0	80	6,7	82	2,5	83	1,2		
	1-4	81	3,8	78	-3,7	80	2,6	83	3,8	86	3,6		
15-37 Tillverkningsindustri	1	7 706	-2,8	7 288	-5,4	7 258	-0,4	7 131	-1,7	7 218	1,2	7 241	0,3
<i>Manufacturing</i>	2	7 745	-2,5	7 344	-5,2	7 284	-0,8	7 169	-1,6	7 204	0,5		
	3	7 621	-2,9	7 325	-3,9	7 195	-1,8	7 198	0,0	7 216	0,3		
	4	7 247	-3,5	6 986	-3,6	6 896	-1,3	6 915	0,3	6 925	0,1		
	1-4	7 581	-2,9	7 236	-4,6	7 159	-1,1	7 108	-0,7	7 143	0,5		
15-16 Livsmedel, drycker, och tobak	1	617	-1,1	580	-6,0	568	-2,1	549	-3,3	524	-4,6	510	-2,7
<i>Food, beverages and tobacco</i>	2	621	-3,0	592	-4,7	568	-4,1	544	-4,2	518	-4,8		
	3	749	-2,5	726	-3,1	692	-4,7	660	-4,6	647	-2,0		
	4	656	-7,3	635	-3,2	604	-4,9	583	-3,5	574	-1,5		
	1-4	661	-3,5	633	-4,2	608	-3,9	585	-3,8	565	-3,4		
17-19 Textil, beklädnad, läder	1	136	-4,9	127	-6,6	120	-5,5	111	-7,5	108	-2,7	105	-2,8
<i>Textiles, clothing and leather</i>	2	122	-6,2	115	-5,7	103	-10,4	97	-5,8	95	-2,1		
	3	115	-5,0	110	-4,3	105	-4,5	104	-1,0	100	-3,8		
	4	124	-9,5	116	-6,5	113	-2,6	112	-0,9	107	-4,5		
	1-4	124	-6,8	117	-5,6	110	-6,0	106	-3,6	103	-2,8		
20 Trävaror	1	431	0,2	406	-5,8	402	-1,0	397	-1,2	409	3,0	420	2,7
<i>Wood</i>	2	387	-3,0	393	1,6	386	-1,8	394	2,1	396	0,5		
	3	380	-1,6	382	0,5	384	0,5	390	1,6	391	0,3		
	4	386	-0,5	376	-2,6	383	1,9	385	0,5	398	3,4		
	1-4	396	-1,2	389	-1,8	389	0,0	392	0,8	399	1,8		
21-22 Massa, papper, grafisk och förlag	1	859	-5,1	799	-7,0	792	-0,9	770	-2,8	742	-3,6	718	-3,2
<i>Pulp, paper, publishing and printing</i>	2	909	-2,4	874	-3,9	858	-1,8	847	-1,3	800	-5,5		
	3	919	-1,7	881	-4,1	867	-1,6	850	-2,0	827	-2,7		
	4	888	-3,2	860	-3,2	831	-3,4	811	-2,4	788	-2,8		
	1-4	894	-3,0	854	-4,5	837	-2,0	820	-2,0	789	-3,8		
21 Massa, papper	1	382	-3,0	365	-4,5	355	-2,7	338	-4,8	320	-5,3	314	-1,9
<i>Pulp and paper</i>	2	433	-2,0	420	-3,0	399	-5,0	387	-3,0	367	-5,2		
	3	397	-2,2	386	-2,8	364	-5,7	350	-3,8	341	-2,6		
	4	408	0,5	385	-5,6	370	-3,9	349	-5,7	340	-2,6		
	1-4	405	-1,7	389	-4,0	372	-4,4	356	-4,3	342	-3,9		
22 Grafisk och förlag	1	477	-6,7	434	-9,0	437	0,7	432	-1,1	422	-2,3	404	-4,3
<i>Publishing and printing</i>	2	476	-2,7	454	-4,6	459	1,1	460	0,2	433	-5,9		
	3	522	-1,3	495	-5,2	503	1,6	500	-0,6	486	-2,8		
	4	480	-6,1	475	-1,0	461	-2,9	462	0,2	448	-3,0		
	1-4	489	-4,1	465	-4,9	465	0,0	464	-0,2	447	-3,7		
23 Petroleum, stenkol	1	30	3,4	31	3,3	37	19,4	36	-2,7	36	0,0	34	-5,6
<i>Petroleum, coke</i>	2	22	-4,3	23	4,5	28	21,7	27	-3,6	27	0,0		
	3	37	8,8	37	0,0	43	16,2	44	2,3	43	-2,3		
	4	30	0,0	29	-3,3	37	27,6	37	0,0	36	-2,7		
	1-4	30	3,4	30	0,0	36	20,0	36	0,0	36	0,0		

## Medelantal sysselsatta fördelade på näringsgrenar-Average number of employed by kind of activity

		kv-q		2003		2004		2005		2006		2007		2008		
				100	%	100	%	100	%	100	%	100	%	100	%	
				100 personer-100 persons												
				Årlig utveckling i %-annual change in %												
24	Kemisk Chemicals	1	371	-1,3	346	-6,7	347	0,3	340	-2,0	333	-2,1	317	-4,8		
		2	437	-4,8	404	-7,6	377	-6,7	382	1,3	369	-3,4				
		3	425	-6,0	398	-6,4	395	-0,8	404	2,3	397	-1,7				
		4	428	-4,7	399	-6,8	401	0,5	404	0,7	380	-5,9				
		1-4	415	-4,4	387	-6,7	380	-1,8	383	0,8	370	-3,4				
25	Gummi och plast Rubber and plastic	1	280	-1,8	254	-9,3	244	-3,9	241	-1,2	245	1,7	232	-5,3		
		2	273	0,7	244	-10,6	240	-1,6	233	-2,9	233	0,0				
		3	255	1,2	233	-8,6	227	-2,6	224	-1,3	221	-1,3				
		4	255	2,4	232	-9,0	223	-3,9	228	2,2	221	-3,1				
		1-4	266	0,8	241	-9,4	234	-2,9	232	-0,9	230	-0,9				
26	Jord och sten Non-metallic mineral	1	167	-5,1	160	-4,2	161	0,6	164	1,9	170	3,7	180	5,9		
		2	172	-4,4	163	-5,2	167	2,5	164	-1,8	172	4,9				
		3	194	-4,9	178	-8,2	178	0,0	180	1,1	190	5,6				
		4	187	-15,0	184	-1,6	185	0,5	188	1,6	200	6,4				
		1-4	180	-7,7	171	-5,0	173	1,2	174	0,6	183	5,2				
27-28	Metallframställning och metallvaror Basic metals and fabricated metal	1	1 220	-4,3	1 195	-2,0	1 209	1,2	1 211	0,2	1 269	4,8	1 299	2,4		
		2	1 237	-2,0	1 196	-3,3	1 223	2,3	1 193	-2,5	1 253	5,0				
		3	1 109	-1,5	1 084	-2,3	1 069	-1,4	1 068	-0,1	1 114	4,3				
		4	996	-1,4	997	0,1	991	-0,6	1 013	2,2	1 042	2,9				
		1-4	1 141	-2,3	1 118	-2,0	1 123	0,4	1 121	-0,2	1 170	4,4				
27	Stål och metallverk Basic metals	1	348	-5,4	330	-5,2	337	2,1	336	-0,3	333	-0,9	335	0,6		
		2	374	0,8	360	-3,7	368	2,2	362	-1,6	363	0,3				
		3	351	0,6	341	-2,8	337	-1,2	336	-0,3	338	0,6				
		4	330	0,6	337	2,1	330	-2,1	331	0,3	333	0,6				
		1-4	351	-0,8	342	-2,6	343	0,3	341	-0,6	342	0,3				
28	Metallvaror Fabricated metal	1	872	-3,9	865	-0,8	872	0,8	875	0,3	936	7,0	964	3,0		
		2	863	-3,1	836	-3,1	855	2,3	831	-2,8	890	7,1				
		3	758	-2,4	743	-2,0	732	-1,5	732	0,0	776	6,0				
		4	666	-2,3	660	-0,9	661	0,2	682	3,2	709	4,0				
		1-4	790	-2,9	776	-1,8	780	0,5	780	0,0	828	6,2				
29	Maskinindustri Machinery and equipment	1	1 101	0,3	1 043	-5,3	1 034	-0,9	1 071	3,6	1 119	4,5	1 171	4,6		
		2	1 027	-0,2	974	-5,2	987	1,3	1 013	2,6	1 047	3,4				
		3	1 038	-2,4	1 017	-2,0	1 013	-0,4	1 058	4,4	1 077	1,8				
		4	986	-4,2	942	-4,5	978	3,8	1 004	2,7	1 045	4,1				
		1-4	1 038	-1,6	994	-4,2	1 003	0,9	1 037	3,4	1 072	3,4				
30-33	El- och optik Electrical and optical equipment	1	902	-9,7	805	-10,8	794	-1,4	759	-4,4	774	2,0	769	-0,6		
		2	977	-6,8	855	-12,5	837	-2,1	834	-0,4	841	0,8				
		3	905	-6,5	814	-10,1	804	-1,2	818	1,7	805	-1,6				
		4	825	-5,9	750	-9,1	744	-0,8	741	-0,4	731	-1,3				
		1-4	902	-7,3	806	-10,6	795	-1,4	788	-0,9	788	0,0				
30	Kontorsmaskiner och datorer Office machinery and computers	1	47	2,2	45	-4,3	47	4,4	46	-2,1	46	0,0	44	-4,3		
		2	36	2,9	37	2,8	37	0,0	36	-2,7	35	-2,8				
		3	29	3,6	28	-3,4	27	-3,6	27	0,0	26	-3,7				
		4	32	3,2	34	6,3	33	-2,9	31	-6,1	30	-3,2				
		1-4	36	2,9	36	0,0	36	0,0	35	-2,8	34	-2,9				
31	Elektriska maskiner Electrical machinery	1	285	-5,6	553	1	536	-3,1	512	-4,5	526	2,7	524	-0,4		
		2	297	-6,0	583	1	566	-2,9	559	-1,2	565	1,1				
		3	253	-2,7	494	1	486	-1,6	492	1,2	488	-0,8				
		4	233	-7,2	466	1	460	-1,3	469	2,0	470	0,2				
		1-4	267	-5,3	524	1	512	-2,3	508	-0,8	513	1,0				
32	Radio, TV, teleprodukter Radio, television and communication	1	347	-17,0	1. Från 2004 redovisas SNI 31 och 32 sammanslagna p.g.a. av sekretess											
		2	385	-15,4	1. From 2004 onwards NACE 31 and 32 are summarized due to secrecy policy.											
		3	307	-20,1												
		4	282	-16,6												
		1-4	330	-17,3												
33	Precisions-, medicinska och optiska instrument Precision, medical and optical instruments	1	223	-4,3	207	-7,2	211	1,9	201	-4,7	202	0,5	201	-0,5		
		2	259	7,0	235	-9,3	234	-0,4	239	2,1	241	0,8				
		3	316	6,8	292	-7,6	291	-0,3	299	2,7	291	-2,7				
		4	278	8,2	250	-10,1	251	0,4	241	-4,0	231	-4,1				
		1-4	269	4,7	246	-8,6	247	0,4	245	-0,8	241	-1,6				
34-35	Transportmedel Transport equipment	1	1 005	2,9	993	-1,2	1 007	1,4	984	-2,3	987	0,3	992	0,5		
		2	1 014	1,1	996	-1,8	1 000	0,4	966	-3,4	980	1,4				
		3	1 037	-1,1	1 030	-0,7	1 016	-1,4	1 000	-1,6	993	-0,7				
		4	1 015	0,8	1 033	1,8	990	-4,2	990	0,0	989	-0,1				
		1-4	1 018	0,9	1 013	-0,5	1 003	-1,0	985	-1,8	988	0,3				

## Medelantal sysselsatta fördelade på näringsgrenar-Average number of employed by kind of activity

100 personer-100 persons  
Årlig utveckling i %-annual change in %

		kv-q		2003		2004		2005		2006		2007		2008	
				100	%	100	%	100	%	100	%	100	%	100	%
34	Motor och släpfordon <i>Motor vehicles and trailers</i>	1		791	3,4	784	-0,9	794	1,3	778	-2,0	788	1,3	782	-0,8
		2		804	1,8	797	-0,9	804	0,9	765	-4,9	780	2,0		
		3		823	0,2	830	0,9	818	-1,4	802	-2,0	793	-1,1		
		4		786	0,9	817	3,9	769	-5,9	779	1,3	765	-1,8		
		1--4		801	1,5	807	0,7	796	-1,4	781	-1,9	782	0,1		
35	Andra transportmedel <i>Other transport equipment</i>	1		214	0,9	209	-2,3	213	1,9	206	-3,3	199	-3,4	210	5,5
		2		210	-1,4	199	-5,2	196	-1,5	201	2,6	200	-0,5		
		3		214	-6,1	200	-6,5	198	-1,0	198	0,0	200	1,0		
		4		229	0,4	216	-5,7	221	2,3	211	-4,5	224	6,2		
		1--4		217	-1,4	206	-5,1	207	0,5	204	-1,4	206	1,0		
36-37	Övrig tillverkning <i>Manufacturing n.e.c.</i>	1		587	-4,2	549	-6,5	543	-1,1	498	-8,3	502	0,8	494	-1,6
		2		547	-4,0	515	-5,9	510	-1,0	475	-6,9	473	-0,4		
		3		458	-6,5	435	-5,0	402	-7,6	398	-1,0	411	3,3		
		4		471	-3,1	433	-8,1	416	-3,9	419	0,7	414	-1,2		
		1--4		516	-4,4	483	-6,4	468	-3,1	449	-4,1	450	0,2		
40-41	El, gas, värme, vatten <i>Electricity, gas, water</i>	1		277	7,8	294	6,1	305	3,7	299	-2,0	302	1,0	286	-5,3
		2		310	11,5	312	0,6	315	1,0	316	0,3	323	2,2		
		3		312	14,7	308	-1,3	301	-2,3	297	-1,3	302	1,7		
		4		370	11,1	375	1,4	351	-6,4	343	-2,3	350	2,0		
		1--4		317	11,2	322	1,6	318	-1,2	314	-1,3	320	1,9		
45	Byggindustri <i>Construction</i>	1		2 135	-1,8	2 105	-1,4	2 149	2,1	2 255	4,9	2 419	7,3	2 590	7,1
		2		2 515	-0,3	2 510	-0,2	2 574	2,5	2 747	6,7	2 901	5,6		
		3		2 510	-2,0	2 546	1,4	2 646	3,9	2 854	7,9	2 984	4,6		
		4		2 101	-2,6	2 151	2,4	2 243	4,3	2 393	6,7	2 529	5,7		
		1--4		2 315	-1,7	2 328	0,6	2 403	3,2	2 562	6,6	2 709	5,7		
50-95	Tjänsteproducenter <i>Producers of services</i>	1		17 392	-0,5	17 318	-0,4	17 325	0,0	17 784	2,6	18 544	4,3	19 312	4,1
		2		17 473	-0,3	17 442	-0,2	17 494	0,3	17 948	2,6	18 656	3,9		
		3		18 390	-0,6	18 444	0,3	18 776	1,8	19 319	2,9	20 069	3,9		
		4		18 228	-0,1	18 253	0,1	18 745	2,7	19 317	3,1	20 127	4,2		
		1--4		17 871	-0,4	17 866	0,0	18 085	1,2	18 599	2,8	19 352	4,0		
50-52	Parti- och detaljhandel <i>Wholesale and retail trade</i>	1		4 911	-1,6	4 989	1,6	5 007	0,4	5 085	1,6	5 226	2,8	5 404	3,4
		2		5 030	0,7	5 055	0,5	5 034	-0,4	5 085	1,0	5 353	5,3		
		3		5 800	1,0	5 827	0,5	5 900	1,3	5 972	1,2	6 300	5,5		
		4		5 455	1,8	5 497	0,8	5 600	1,9	5 677	1,4	5 880	3,6		
		1--4		5 299	0,5	5 342	0,8	5 385	0,8	5 455	1,3	5 690	4,3		
55	Hotell och restaurang <i>Hotels and restaurants</i>	1		1 172	-0,1	1 184	1,0	1 154	-2,5	1 168	1,2	1 244	6,5	1 341	7,8
		2		1 211	-0,8	1 256	3,7	1 250	-0,5	1 283	2,6	1 388	8,2		
		3		1 238	-0,6	1 270	2,6	1 282	0,9	1 357	5,9	1 433	5,6		
		4		1 175	1,9	1 190	1,3	1 190	0,0	1 245	4,6	1 323	6,3		
		1--4		1 199	0,1	1 225	2,2	1 219	-0,5	1 264	3,7	1 348	6,6		
60-64	Transport och kommunikation <i>Transport and communication</i>	1		2 516	-2,4	2 471	-1,8	2 409	-2,5	2 449	1,7	2 478	1,2	2 515	1,5
		2		2 695	-3,4	2 630	-2,4	2 626	-0,2	2 642	0,6	2 632	-0,4		
		3		2 920	-4,4	2 896	-0,8	2 929	1,1	2 918	-0,4	2 904	-0,5		
		4		2 801	-3,3	2 737	-2,3	2 780	1,6	2 774	-0,2	2 828	1,9		
		1--4		2 733	-3,4	2 684	-1,8	2 686	0,1	2 696	0,4	2 711	0,6		
60	Landtransport <i>Land transport</i>	1		1 182	0,2	1 147	-3,0	1 128	-1,7	1 166	3,4	1 195	2,5	1 226	2,6
		2		1 161	-3,5	1 165	0,3	1 159	-0,5	1 188	2,5	1 203	1,3		
		3		1 186	-3,9	1 198	1,0	1 218	1,7	1 211	-0,6	1 213	0,2		
		4		1 235	-2,0	1 222	-1,1	1 259	3,0	1 261	0,2	1 307	3,6		
		1--4		1 191	-2,3	1 183	-0,7	1 191	0,7	1 207	1,3	1 230	1,9		
61	Rederier <i>Water transport</i>	1		127	8,5	119	-6,3	119	0,0	118	-0,8	116	-1,7	122	5,2
		2		155	9,2	153	-1,3	144	-5,9	147	2,1	146	-0,7		
		3		162	7,3	159	-1,9	149	-6,3	153	2,7	145	-5,2		
		4		168	15,1	164	-2,4	160	-2,4	148	-7,5	143	-3,4		
		1--4		153	10,1	149	-2,6	143	-4,0	142	-0,7	137	-3,5		
62	Flygbolag <i>Air transport</i>	1		126	-6,7	121	-4,0	62	-48,8	58	-6,5	58	0,0	56	-3,4
		2		135	-5,6	132	-2,2	77	-41,7	76	-1,3	72	-5,3		
		3		144	0,7	138	-4,2	79	-42,8	76	-3,8	76	0,0		
		4		135	-0,7	129	-4,4	74	-42,6	74	0,0	74	0,0		
		1--4		135	-2,9	130	-3,7	73	-43,8	71	-2,7	70	-1,4		
63	Service till transport <i>Supporting and auxiliary transport activities</i>	1		485	-0,4	494	1,9	530	7,3	555	4,7	576	3,8	582	1,0
		2		550	0,7	542	-1,5	592	9,2	619	4,6	638	3,1		
		3		611	-1,3	610	-0,2	670	9,8	696	3,9	721	3,6		
		4		546	-3,2	549	0,5	593	8,0	616	3,9	636	3,2		
		1--4		548	-1,1	549	0,2	596	8,6	621	4,2	643	3,5		

## Medelantal sysselsatta fördelade på näringsgrenar-Average number of employed by kind of activity

100 personer-100 persons  
Årlig utveckling i %-annual change in %

		kv-q	2003		2004		2005		2006		2007		2008	
			100	%	100	%	100	%	100	%	100	%	100	%
64	Post och teleföretag	1	596	-9,7	590	-1,0	570	-3,4	552	-3,2	533	-3,4	529	-0,8
	<i>Post, telecommunication</i>	2	694	-8,3	638	-8,1	654	2,5	612	-6,4	573	-6,4		
		3	817	-9,8	791	-3,2	813	2,8	782	-3,8	749	-4,2		
		4	717	-9,5	673	-6,1	694	3,1	675	-2,7	668	-1,0		
		1-4	706	-9,4	673	-4,7	683	1,5	655	-4,1	631	-3,7		
65-67	Kreditinstitut och försäkringsbolag	1	935	-4,7	931	-0,4	932	0,1	950	1,9	993	4,5	1 022	2,9
	<i>Financial intermediation</i>	2	861	-5,2	838	-2,7	824	-1,7	865	5,0	880	1,7		
		3	912	-5,1	889	-2,5	867	-2,5	896	3,3	920	2,7		
		4	1 016	-5,2	998	-1,8	989	-0,9	1 025	3,6	1 051	2,5		
		1-4	931	-5,0	914	-1,8	903	-1,2	934	3,4	961	2,9		
70-74	Fastigheter, företags-tjänster	1	5 331	0,5	5 210	-2,3	5 244	0,7	5 460	4,1	5 778	5,8	6 082	5,3
	<i>Real estate, business activities</i>	2	4 923	0,0	4 928	0,1	5 021	1,9	5 252	4,6	5 467	4,1		
		3	4 721	-0,6	4 726	0,1	4 892	3,5	5 150	5,3	5 392	4,7		
		4	5 108	-0,7	5 194	1,7	5 427	4,5	5 697	5,0	6 042	6,1		
		1-4	5 021	-0,2	5 015	-0,1	5 147	2,6	5 392	4,8	5 671	5,2		
70.2 del	Småhus, fritidshus	1	..	..	..	..	..	..	..	..	..	..	..	..
	<i>One- and two-family houses</i>	2	..	..	..	..	..	..	..	..	..	..	..	..
		3	..	..	..	..	..	..	..	..	..	..	..	..
		4	..	..	..	..	..	..	..	..	..	..	..	..
		1-4	..	..	..	..	..	..	..	..	..	..	..	..
70 övr	Fastighetsförvaltning	1	587	-0,8	583	-0,7	590	1,2	622	5,4	633	1,8	664	4,9
	<i>Other real estate</i>	2	690	0,3	720	4,3	751	4,3	803	6,9	832	3,6		
		3	670	-0,9	669	-0,1	711	6,3	742	4,4	779	5,0		
		4	644	-6,4	636	-1,2	659	3,6	693	5,2	726	4,8		
		1-4	648	-2,0	652	0,6	678	4,0	716	5,6	743	3,8		
71-74	Uthyrning, data och andra företagstjänster	1	4 744	0,6	4 627	-2,5	4 654	0,6	4 838	4,0	5 145	6,3	5 418	5,3
	<i>Renting, computer and other business activities</i>	2	4 233	-0,1	4 208	-0,6	4 270	1,5	4 449	4,2	4 635	4,2		
		3	4 051	-0,6	4 057	0,1	4 181	3,1	4 408	5,4	4 613	4,7		
		4	4 464	0,2	4 558	2,1	4 768	4,6	5 004	4,9	5 316	6,2		
		1-4	4 373	0,1	4 363	-0,2	4 469	2,4	4 676	4,6	4 928	5,4		
80-85	Utbildning, hälso- och sjukvård, omsorg	1	1 423	6,3	1 414	-0,6	1 444	2,1	1 516	5,0	1 641	8,2	1 731	5,5
	<i>Education, health and social work</i>	2	1 588	5,2	1 545	-2,7	1 542	-0,2	1 613	4,6	1 707	5,8		
		3	1 659	3,9	1 672	0,8	1 704	1,9	1 767	3,7	1 849	4,6		
		4	1 576	4,0	1 537	-2,5	1 587	3,3	1 668	5,1	1 752	5,0		
		1-4	1 562	4,8	1 542	-1,3	1 569	1,8	1 642	4,7	1 737	5,8		
90-95	Samhälleliga och personliga tjänster	1	1 104	-1,0	1 119	1,4	1 135	1,4	1 156	1,9	1 184	2,4	1 217	2,8
	<i>Community, social and personal service</i>	2	1 165	-1,8	1 190	2,1	1 197	0,6	1 208	0,9	1 229	1,7		
		3	1 140	-1,1	1 164	2,1	1 202	3,3	1 259	4,7	1 271	1,0		
		4	1 097	0,0	1 100	0,3	1 172	6,5	1 231	5,0	1 251	1,6		
		1-4	1 126	-1,1	1 144	1,6	1 176	2,8	1 216	3,4	1 234	1,5		
Hushållens icke-vinstdrivande organisationer NPISH		1	1 151	-2,1	1 185	3,0	1 194	0,8	1 195	0,1	1 174	-1,8	1 185	0,9
		2	1 119	-0,6	1 113	-0,5	1 069	-4,0	1 109	3,7	1 109	0,0		
		3	1 112	-1,2	1 114	0,2	1 084	-2,7	1 112	2,6	1 099	-1,2		
		4	1 030	-0,8	1 034	0,4	1 054	1,9	1 020	-3,2	987	-3,2		
		1-4	1 103	-1,2	1 112	0,8	1 100	-1,1	1 110	0,9	1 093	-1,5		
Offentliga myndigheter Government		1	13 526	1,1	13 636	0,8	13 598	-0,3	13 636	0,3	13 826	1,4	13 612	-1,5
		2	13 349	1,4	13 393	0,3	13 391	0,0	13 455	0,5	13 602	1,1		
		3	13 494	1,3	13 553	0,4	13 496	-0,4	13 684	1,4	13 651	-0,2		
		4	12 965	0,3	12 995	0,2	12 931	-0,5	13 190	2,0	13 017	-1,3		
		1-4	13 333	1,0	13 394	0,5	13 354	-0,3	13 492	1,0	13 524	0,2		
Stat och socialförsäkring Central government and social authorities		1	2 436	1,9	2 444	0,3	2 428	-0,7	2 399	-1,2	2 406	0,3	2 347	-2,5
		2	2 470	2,1	2 458	-0,5	2 407	-2,1	2 404	-0,1	2 423	0,8		
		3	2 466	2,4	2 432	-1,4	2 393	-1,6	2 436	1,8	2 349	-3,6		
		4	2 420	2,4	2 374	-1,9	2 344	-1,3	2 395	2,2	2 289	-4,4		
		1-4	2 448	2,2	2 427	-0,9	2 393	-1,4	2 409	0,7	2 367	-1,7		
Kommuner Local authorities		1	11 090	0,9	11 192	0,9	11 170	-0,2	11 237	0,6	11 420	1,6	11 265	-1,4
		2	10 879	1,2	10 935	0,5	10 984	0,4	11 051	0,6	11 179	1,2		
		3	11 028	1,0	11 121	0,8	11 103	-0,2	11 248	1,3	11 302	0,5		
		4	10 545	-0,2	10 621	0,7	10 587	-0,3	10 795	2,0	10 728	-0,6		
		1-4	10 885	0,7	10 967	0,8	10 961	-0,1	11 083	1,1	11 157	0,7		



Arbetade timmar fördelade på näringsgrenar-*Hours worked by kind of activity*10 000-tals timmar-10 000 hours  
Årlig utveckling i %-annual change in %

	kv-q	2003		2004		2005		2006		2007		2008	
		10 000	%	10 000	%	10 000	%	10 000	%	10 000	%	10 000	%
Totalt antal arbetade timmar <i>Total hours worked</i>	1	178 928	-0,6	179 750	0,5	174 233	-3,1	182 918	5,0	188 780	3,2	188 447	-0,2
	2	178 198	-2,8	180 655	1,4	185 341	2,6	181 514	-2,1	188 581	3,9		
	3	151 224	-1,5	151 081	-0,1	151 627	0,4	154 157	1,7	158 907	3,1		
	4	182 460	-0,6	184 857	1,3	186 795	1,0	189 395	1,4	194 045	2,5		
	1--4	690 810	-1,4	696 343	0,8	697 996	0,2	707 984	1,4	730 313	3,2		
Näringslivet <i>Market producers and producers for own final use</i>	1	121 353	-1,3	120 651	-0,6	117 444	-2,7	123 631	5,3	128 629	4,0	129 674	0,8
	2	124 736	-3,5	125 717	0,8	129 363	2,9	127 003	-1,8	132 985	4,7		
	3	108 229	-2,3	108 061	-0,2	108 927	0,8	110 999	1,9	115 055	3,7		
	4	126 572	-0,9	127 867	1,0	129 381	1,2	131 471	1,6	136 012	3,5		
	1--4	480 890	-2,0	482 296	0,3	485 115	0,6	493 104	1,6	512 681	4,0		
01-45 Varuproducenter <i>Producers of goods</i>	1	53 276	-2,6	52 481	-1,5	51 043	-2,7	52 845	3,5	54 612	3,3	54 846	0,4
	2	53 967	-4,3	53 432	-1,0	54 790	2,5	53 284	-2,7	55 349	3,9		
	3	44 610	-3,6	44 395	-0,5	43 897	-1,1	44 627	1,7	45 525	2,0		
	4	50 248	-3,4	50 621	0,7	50 379	-0,5	50 593	0,4	51 604	2,0		
	1--4	202 101	-3,5	200 929	-0,6	200 109	-0,4	201 349	0,6	207 090	2,9		
01-05 Jordbruk, skogsbruk, fiske <i>Agriculture, forestry, fishing</i>	1	6 381	-5,4	6 414	0,5	6 038	-5,9	5 961	-1,3	6 069	1,8	6 167	1,6
	2	6 639	-8,5	6 508	-2,0	6 298	-3,2	5 970	-5,2	6 177	3,5		
	3	5 422	-6,8	5 321	-1,9	5 072	-4,7	4 943	-2,5	5 174	4,7		
	4	5 062	-9,2	5 121	1,2	4 871	-4,9	4 683	-3,9	4 817	2,9		
	1--4	23 504	-7,4	23 364	-0,6	22 279	-4,6	21 557	-3,2	22 237	3,2		
10-14 Mineralutvinningsindustri <i>Mining and quarrying</i>	1	457	7,0	446	-2,4	439	-1,6	478	8,9	500	4,6	513	2,6
	2	336	8,0	321	-4,5	337	5,0	353	4,7	372	5,4		
	3	369	5,7	353	-4,3	346	-2,0	357	3,2	367	2,8		
	4	359	-1,9	368	2,5	387	5,2	400	3,4	407	1,8		
	1--4	1 521	4,7	1 488	-2,2	1 509	1,4	1 588	5,2	1 646	3,7		
15-37 Tillverkningsindustri <i>Manufacturing</i>	1	35 451	-2,0	34 513	-2,6	33 220	-3,7	34 102	2,7	34 877	2,3	34 593	-0,8
	2	33 153	-3,6	32 561	-1,8	33 065	1,5	31 434	-4,9	32 205	2,5		
	3	27 587	-3,6	27 291	-1,1	26 741	-2,0	26 753	0,0	27 059	1,1		
	4	33 475	-2,9	33 554	0,2	32 974	-1,7	32 809	-0,5	33 009	0,6		
	1--4	129 666	-3,0	127 919	-1,3	126 000	-1,5	125 098	-0,7	127 150	1,6		
15-16 Livsmedel, drycker, och tobak <i>Food, beverages and tobacco</i>	1	2 719	0,2	2 642	-2,8	2 480	-6,1	2 469	-0,4	2 429	-1,6	2 343	-3,5
	2	2 739	-2,3	2 661	-2,8	2 667	0,2	2 466	-7,5	2 410	-2,3		
	3	2 813	-5,6	2 707	-3,8	2 608	-3,7	2 497	-4,3	2 498	0,0		
	4	3 210	-4,4	3 183	-0,8	3 013	-5,3	2 867	-4,8	2 854	-0,5		
	1--4	11 481	-3,2	11 193	-2,5	10 768	-3,8	10 299	-4,4	10 191	-1,0		
17-19 Textil, beklädnad, läder <i>Textiles, clothing and leather</i>	1	570	-4,5	545	-4,4	478	-12,3	463	-3,1	464	0,2	433	-6,7
	2	566	-4,2	542	-4,2	505	-6,8	460	-8,9	452	-1,7		
	3	492	-5,9	476	-3,3	440	-7,6	423	-3,9	427	0,9		
	4	570	-7,9	550	-3,5	516	-6,2	502	-2,7	479	-4,6		
	1--4	2 198	-5,7	2 113	-3,9	1 939	-8,2	1 848	-4,7	1 822	-1,4		
20 Trävaror <i>Wood</i>	1	1 905	0,7	1 895	-0,5	1 805	-4,7	1 855	2,8	1 917	3,3	1 938	1,1
	2	1 745	-6,3	1 769	1,4	1 753	-0,9	1 716	-2,1	1 760	2,6		
	3	1 514	-4,1	1 592	5,2	1 576	-1,0	1 584	0,5	1 595	0,7		
	4	1 744	1,9	1 823	4,5	1 822	-0,1	1 833	0,6	1 867	1,9		
	1--4	6 908	-1,9	7 079	2,5	6 956	-1,7	6 988	0,5	7 139	2,2		
21-22 Massa, papper, grafisk och förlag <i>Pulp, paper, publishing and printing</i>	1	3 969	-2,6	3 779	-4,8	3 664	-3,0	3 690	0,7	3 588	-2,8	3 472	-3,2
	2	3 913	-5,0	3 830	-2,1	3 860	0,8	3 707	-4,0	3 579	-3,5		
	3	3 281	-4,1	3 254	-0,8	3 181	-2,2	3 105	-2,4	3 058	-1,5		
	4	3 904	-3,0	3 909	0,1	3 793	-3,0	3 654	-3,7	3 559	-2,6		
	1--4	15 067	-3,7	14 772	-2,0	14 498	-1,9	14 156	-2,4	13 784	-2,6		
21 Massa, papper <i>Pulp and paper</i>	1	1 917	-1,8	1 874	-2,2	1 798	-4,1	1 770	-1,6	1 714	-3,2	1 657	-3,3
	2	1 869	-4,5	1 844	-1,3	1 823	-1,1	1 732	-5,0	1 663	-4,0		
	3	1 563	-3,5	1 543	-1,3	1 478	-4,2	1 406	-4,9	1 411	0,4		
	4	1 941	-0,1	1 906	-1,8	1 857	-2,6	1 755	-5,5	1 713	-2,4		
	1--4	7 290	-2,4	7 167	-1,7	6 956	-2,9	6 663	-4,2	6 501	-2,4		
22 Grafisk och förlag <i>Publishing and printing</i>	1	2 052	-3,3	1 905	-7,2	1 866	-2,0	1 920	2,9	1 874	-2,4	1 815	-3,1
	2	2 044	-5,4	1 986	-2,8	2 037	2,6	1 975	-3,0	1 916	-3,0		
	3	1 718	-4,8	1 711	-0,4	1 703	-0,5	1 699	-0,2	1 647	-3,1		
	4	1 963	-5,7	2 003	2,0	1 936	-3,3	1 899	-1,9	1 846	-2,8		
	1--4	7 777	-4,8	7 605	-2,2	7 542	-0,8	7 493	-0,6	7 283	-2,8		
23 Petroleum, stenkol <i>Petroleum, coke</i>	1	144	16,1	142	-1,4	170	19,7	170	0,0	175	2,9	167	-4,6
	2	109	5,8	111	1,8	138	24,3	130	-5,8	131	0,8		
	3	149	2,8	141	-5,4	165	17,0	167	1,2	174	4,2		
	4	183	-0,5	168	-8,2	211	25,6	221	4,7	213	-3,6		
	1--4	585	5,2	562	-3,9	684	21,7	688	0,6	693	0,7		

Arbetade timmar fördelade på näringsgrenar-*Hours worked by kind of activity*

			10 000-tals timmar-10 000 hours												
			Årlig utveckling i %-annual change in %												
			2003		2004		2005		2006		2007		2008		
			kv-q	10 000	%	10 000	%	10 000	%	10 000	%	10 000	%	10 000	%
24	Kemisk <i>Chemicals</i>	1	2 043	-1,0	1 974	-3,4	1 901	-3,7	1 981	4,2	1 921	-3,0	1 901	-1,0	
		2	1 847	-2,3	1 775	-3,9	1 702	-4,1	1 685	-1,0	1 688	0,2			
		3	1 276	-4,6	1 234	-3,3	1 213	-1,7	1 222	0,7	1 193	-2,4			
		4	1 668	-2,4	1 589	-4,7	1 601	0,8	1 615	0,9	1 553	-3,8			
		1-4	6 834	-2,4	6 572	-3,8	6 417	-2,4	6 503	1,3	6 355	-2,3			
25	Gummi och plast <i>Rubber and plastic</i>	1	1 299	-2,5	1 256	-3,3	1 150	-8,4	1 189	3,4	1 204	1,3	1 180	-2,0	
		2	1 233	-0,7	1 193	-3,2	1 155	-3,2	1 078	-6,7	1 081	0,3			
		3	929	1,5	903	-2,8	868	-3,9	854	-1,6	830	-2,8			
		4	1 265	4,2	1 251	-1,1	1 191	-4,8	1 206	1,3	1 163	-3,6			
		1-4	4 726	0,5	4 603	-2,6	4 364	-5,2	4 327	-0,8	4 278	-1,1			
26	Jord och sten <i>Non-metallic mineral</i>	1	867	-2,4	826	-4,7	830	0,5	861	3,7	910	5,7	949	4,3	
		2	760	-1,6	726	-4,5	765	5,4	716	-6,4	759	6,0			
		3	689	-1,9	647	-6,1	655	1,2	660	0,8	692	4,8			
		4	874	-12,2	882	0,9	892	1,1	886	-0,7	939	6,0			
		1-4	3 190	-5,0	3 081	-3,4	3 142	2,0	3 123	-0,6	3 300	5,7			
27-28	Metallframställning och metallvaror <i>Basic metals and fabricated metal</i>	1	5 750	-5,0	5 825	1,3	5 740	-1,5	5 940	3,5	6 220	4,7	6 262	0,7	
		2	5 513	-4,0	5 623	2,0	5 902	5,0	5 566	-5,7	5 929	6,5			
		3	4 013	-3,5	4 120	2,7	4 091	-0,7	4 104	0,3	4 342	5,8			
		4	4 998	-1,4	5 265	5,3	5 284	0,4	5 375	1,7	5 545	3,2			
		1-4	20 274	-3,6	20 833	2,8	21 017	0,9	20 985	-0,2	22 036	5,0			
27	Stål och metallverk <i>Basic metals</i>	1	1 626	-6,9	1 621	-0,3	1 655	2,1	1 710	3,3	1 688	-1,3	1 675	-0,8	
		2	1 596	-2,8	1 627	1,9	1 757	8,0	1 664	-5,3	1 678	0,8			
		3	1 224	-2,6	1 275	4,2	1 287	0,9	1 307	1,6	1 328	1,6			
		4	1 512	-1,7	1 643	8,7	1 659	1,0	1 664	0,3	1 662	-0,1			
		1-4	5 958	-3,6	6 166	3,5	6 358	3,1	6 345	-0,2	6 356	0,2			
28	Metallvaror <i>Fabricated metal</i>	1	4 124	-4,2	4 204	1,9	4 085	-2,8	4 230	3,5	4 532	7,1	4 587	1,2	
		2	3 917	-4,5	3 996	2,0	4 145	3,7	3 902	-5,9	4 251	8,9			
		3	2 789	-3,9	2 845	2,0	2 804	-1,4	2 797	-0,2	3 014	7,8			
		4	3 486	-1,2	3 622	3,9	3 625	0,1	3 711	2,4	3 883	4,6			
		1-4	14 316	-3,5	14 667	2,5	14 659	-0,1	14 640	-0,1	15 680	7,1			
29	Maskinindustri <i>Machinery and equipment</i>	1	5 322	2,1	5 253	-1,3	5 025	-4,3	5 450	8,5	5 688	4,4	5 818	2,3	
		2	4 594	-2,5	4 668	1,6	4 796	2,7	4 752	-0,9	5 000	5,2			
		3	3 702	-2,1	3 775	2,0	3 739	-1,0	3 972	6,2	4 057	2,1			
		4	4 542	-3,2	4 675	2,9	4 757	1,8	4 870	2,4	5 105	4,8			
		1-4	18 160	-1,3	18 371	1,2	18 317	-0,3	19 044	4,0	19 850	4,2			
30-33	El- och optik <i>Electrical and optical equipment</i>	1	3 905	-10,9	3 548	-9,1	3 320	-6,4	3 322	0,1	3 427	3,2	3 336	-2,7	
		2	3 818	-8,6	3 466	-9,2	3 429	-1,1	3 255	-5,1	3 365	3,4			
		3	3 169	-6,7	2 928	-7,6	2 814	-3,9	2 802	-0,4	2 863	2,2			
		4	3 782	-4,8	3 507	-7,3	3 367	-4,0	3 321	-1,4	3 269	-1,6			
		1-4	14 674	-7,9	13 449	-8,3	12 930	-3,9	12 700	-1,8	12 924	1,8			
30	Kontorsmaskiner och datorer <i>Office machinery and computers</i>	1	192	-4,0	203	5,7	207	2,0	207	0,0	212	2,4	203	-4,2	
		2	149	0,7	157	5,4	162	3,2	155	-4,3	153	-1,3			
		3	113	-5,0	118	4,4	119	0,8	121	1,7	120	-0,8			
		4	153	3,4	150	-2,0	142	-5,3	137	-3,5	132	-3,6			
		1-4	607	-1,3	628	3,5	630	0,3	620	-1,6	617	-0,5			
31	Elektriska maskiner <i>Electrical machinery</i>	1	1 232	-6,7	2 370	1,0	2 178	-8,1	2 197	0,9	2 298	4,6	2 244	-2,3	
		2	1 223	-8,5	2 334	1,0	2 290	-1,9	2 151	-6,1	2 237	4,0			
		3	915	-4,4	1 736	1,0	1 678	-3,3	1 666	-0,7	1 725	3,5			
		4	1 119	-6,2	2 090	1,0	1 990	-4,8	2 011	1,1	2 011	0,0			
		1-4	4 489	-6,6	8 530	1,0	8 136	-4,6	8 025	-1,4	8 271	3,1			
32	Radio, TV, teleprodukter <i>Radio, television and communication</i>	1	1 423	-18,7	1. Från 2004 redovisas SNI 31 och 32 sammanslagna p.g.a. av sekretess										
		2	1 392	-17,6	1. From 2004 onwards NACE 31 and 32 are summarized due to secrecy policy.										
		3	1 014	-17,0											
		4	1 135	-16,8											
		1-4	4 964	-17,6											
33	Precisions-, medicinska och optiska instrument <i>Precision, medical and optical instruments</i>	1	1 058	-4,9	975	-7,8	935	-4,1	918	-1,8	917	-0,1	889	-3,1	
		2	1 054	5,1	975	-7,5	977	0,2	949	-2,9	975	2,7			
		3	1 127	2,5	1 074	-4,7	1 017	-5,3	1 015	-0,2	1 018	0,3			
		4	1 375	8,6	1 267	-7,9	1 235	-2,5	1 173	-5,0	1 126	-4,0			
		1-4	4 614	3,0	4 291	-7,0	4 164	-3,0	4 055	-2,6	4 036	-0,5			
34-35	Transportmedel <i>Transport equipment</i>	1	4 803	5,1	4 880	1,6	4 766	-2,3	4 875	2,3	5 005	2,7	4 927	-1,6	
		2	4 444	2,3	4 403	-0,9	4 571	3,8	4 260	-6,8	4 347	2,0			
		3	3 811	1,3	3 832	0,6	3 829	-0,1	3 794	-0,9	3 725	-1,8			
		4	4 884	-0,7	5 000	2,4	4 846	-3,1	4 787	-1,2	4 796	0,2			
		1-4	17 942	2,0	18 115	1,0	18 012	-0,6	17 716	-1,6	17 873	0,9			

Arbetade timmar fördelade på näringsgrenar-*Hours worked by kind of activity*

		10 000-tals timmar-10 000 hours												
		Årlig utveckling i %-annual change in %												
	kv-q	2003		2004		2005		2006		2007		2008		
		10 000	%	10 000	%	10 000	%	10 000	%	10 000	%	10 000	%	
34	Motor och släpfordon <i>Motor vehicles and trailers</i>	1	3 827	5,3	3 924	2,5	3 825	-2,5	3 944	3,1	4 070	3,2	3 949	-3,0
		2	3 491	3,1	3 477	-0,4	3 633	4,5	3 346	-7,9	3 433	2,6		
		3	2 974	2,2	3 036	2,1	3 022	-0,5	2 982	-1,3	2 901	-2,7		
		4	3 661	-2,3	3 825	4,5	3 687	-3,6	3 676	-0,3	3 614	-1,7		
		1--4	13 953	2,0	14 262	2,2	14 167	-0,7	13 948	-1,5	14 018	0,5		
35	Andra transportmedel <i>Other transport equipment</i>	1	976	4,2	956	-2,0	941	-1,6	931	-1,1	935	0,4	978	4,6
		2	953	-0,4	926	-2,8	938	1,3	914	-2,6	914	0,0		
		3	837	-1,5	796	-4,9	807	1,4	812	0,6	824	1,5		
		4	1 223	4,4	1 175	-3,9	1 159	-1,4	1 111	-4,1	1 182	6,4		
		1--4	3 989	1,9	3 853	-3,4	3 845	-0,2	3 768	-2,0	3 855	2,3		
36-37	Övrig tillverkning <i>Manufacturing n.e.c.</i>	1	2 155	-5,1	1 948	-9,6	1 891	-2,9	1 837	-2,9	1 929	5,0	1 867	-3,2
		2	1 872	-8,1	1 794	-4,2	1 822	1,6	1 643	-9,8	1 704	3,7		
		3	1 749	-9,3	1 682	-3,8	1 562	-7,1	1 569	0,4	1 605	2,3		
		4	1 851	-7,2	1 752	-5,3	1 681	-4,1	1 672	-0,5	1 667	-0,3		
		1--4	7 627	-7,3	7 176	-5,9	6 956	-3,1	6 721	-3,4	6 905	2,7		
40-41	El, gas, värme, vatten <i>Electricity, gas, water</i>	1	1 270	9,7	1 366	7,6	1 385	1,4	1 396	0,8	1 409	0,9	1 317	-6,5
		2	1 283	4,8	1 349	5,1	1 392	3,2	1 330	-4,5	1 368	2,9		
		3	1 167	9,5	1 187	1,7	1 161	-2,2	1 162	0,1	1 203	3,5		
		4	1 563	8,4	1 673	7,0	1 560	-6,8	1 489	-4,6	1 582	6,2		
		1--4	5 283	8,0	5 575	5,5	5 498	-1,4	5 377	-2,2	5 562	3,4		
45	Byggindustri <i>Construction</i>	1	9 717	-4,9	9 742	0,3	9 961	2,2	10 908	9,5	11 757	7,8	12 256	4,2
		2	12 556	-4,9	12 693	1,1	13 698	7,9	14 197	3,6	15 227	7,3		
		3	10 065	-3,4	10 243	1,8	10 577	3,3	11 412	7,9	11 722	2,7		
		4	9 789	-3,7	9 905	1,2	10 587	6,9	11 212	5,9	11 789	5,1		
		1--4	42 127	-4,3	42 583	1,1	44 823	5,3	47 729	6,5	50 495	5,8		
50-95	Tjänsteproducenter <i>Producers of services</i>	1	68 077	-0,3	68 170	0,1	66 401	-2,6	70 786	6,6	74 017	4,6	74 828	1,1
		2	70 769	-2,9	72 285	2,1	74 573	3,2	73 719	-1,1	77 636	5,3		
		3	63 619	-1,3	63 666	0,1	65 030	2,1	66 372	2,1	69 530	4,8		
		4	76 324	0,8	77 246	1,2	79 002	2,3	80 878	2,4	84 408	4,4		
		1--4	278 789	-0,9	281 367	0,9	285 006	1,3	291 755	2,4	305 591	4,7		
50-52	Parti- och detaljhandel <i>Wholesale and retail trade</i>	1	20 888	-0,6	20 768	-0,6	20 373	-1,9	21 594	6,0	22 288	3,2	22 613	1,5
		2	20 884	-2,0	21 033	0,7	21 968	4,4	21 380	-2,7	22 428	4,9		
		3	21 915	1,3	21 852	-0,3	22 561	3,2	22 667	0,5	23 728	4,7		
		4	23 825	3,3	24 096	1,1	24 845	3,1	25 316	1,9	26 313	3,9		
		1--4	87 512	0,6	87 749	0,3	89 747	2,3	90 957	1,3	94 757	4,2		
55	Hotell och restaurang <i>Hotels and restaurants</i>	1	5 151	4,1	5 079	-1,4	4 968	-2,2	5 197	4,6	5 498	5,8	5 528	0,5
		2	4 897	0,0	4 985	1,8	5 075	1,8	5 048	-0,5	5 464	8,2		
		3	4 191	-1,1	4 237	1,1	4 229	-0,2	4 406	4,2	4 705	6,8		
		4	4 907	4,1	4 868	-0,8	4 865	-0,1	4 938	1,5	5 296	7,2		
		1--4	19 146	1,8	19 169	0,1	19 137	-0,2	19 589	2,4	20 963	7,0		
60-64	Transport och kommunikation <i>Transport and communication</i>	1	10 373	-0,8	10 413	0,4	9 922	-4,7	10 363	4,4	10 645	2,7	10 694	0,5
		2	11 281	-3,9	11 280	0,0	11 523	2,2	11 162	-3,1	11 367	1,8		
		3	10 851	-3,7	10 687	-1,5	10 761	0,7	10 726	-0,3	10 774	0,4		
		4	12 352	-1,7	12 249	-0,8	12 304	0,4	12 415	0,9	12 776	2,9		
		1--4	44 857	-2,5	44 629	-0,5	44 510	-0,3	44 666	0,4	45 562	2,0		
60	Landtransport <i>Land transport</i>	1	5 310	0,7	5 305	-0,1	5 090	-4,1	5 472	7,5	5 643	3,1	5 782	2,5
		2	5 568	-3,7	5 592	0,4	5 825	4,2	5 738	-1,5	5 941	3,5		
		3	5 018	-2,2	4 977	-0,8	5 087	2,2	5 123	0,7	5 140	0,3		
		4	6 017	-0,2	6 064	0,8	6 149	1,4	6 274	2,0	6 516	3,9		
		1--4	21 913	-1,4	21 938	0,1	22 151	1,0	22 607	2,1	23 240	2,8		
61	Rederier <i>Water transport</i>	1	536	12,4	538	0,4	527	-2,0	530	0,6	526	-0,8	521	-1,0
		2	596	10,8	639	7,2	611	-4,4	578	-5,4	593	2,6		
		3	557	8,4	563	1,1	511	-9,2	501	-2,0	513	2,4		
		4	732	14,7	737	0,7	713	-3,3	665	-6,7	653	-1,8		
		1--4	2 421	11,7	2 477	2,3	2 362	-4,6	2 274	-3,7	2 285	0,5		
62	Flygbolag <i>Air transport</i>	1	563	0,5	550	-2,3	218	-60,4	206	-5,5	202	-1,9	197	-2,5
		2	688	-3,0	694	0,9	310	-55,3	294	-5,2	280	-4,8		
		3	570	2,5	528	-7,4	240	-54,5	229	-4,6	214	-6,6		
		4	680	-0,7	642	-5,6	280	-56,4	269	-3,9	265	-1,5		
		1--4	2 501	-0,4	2 414	-3,5	1 048	-56,6	998	-4,8	961	-3,7		
63	Service till transport <i>Supporting and auxiliary transport activities</i>	1	1 733	2,4	1 792	3,4	1 884	5,1	2 002	6,3	2 119	5,8	2 083	-1,7
		2	2 060	0,5	2 084	1,2	2 369	13,7	2 342	-1,1	2 419	3,3		
		3	1 958	-1,4	1 945	-0,7	2 173	11,7	2 201	1,3	2 314	5,1		
		4	2 179	-1,5	2 218	1,8	2 489	12,2	2 578	3,6	2 723	5,6		
		1--4	7 930	-0,1	8 039	1,4	8 915	10,9	9 123	2,3	9 575	5,0		

Arbetade timmar fördelade på näringsgrenar-*Hours worked by kind of activity*10 000-tals timmar-*10 000 hours*  
Årlig utveckling i %-*annual change in %*

		kv-q	2003		2004		2005		2006		2007		2008	
			10 000	%	10 000	%	10 000	%	10 000	%	10 000	%	10 000	%
64	Post och teleföretag	1	2 231	-9,0	2 228	-0,1	2 203	-1,1	2 153	-2,3	2 155	0,1	2 111	-2,0
	<i>Post, telecommunication</i>	2	2 369	-10,8	2 271	-4,1	2 408	6,0	2 210	-8,2	2 134	-3,4		
		3	2 748	-10,7	2 674	-2,7	2 750	2,8	2 672	-2,8	2 593	-3,0		
		4	2 744	-8,7	2 588	-5,7	2 673	3,3	2 629	-1,6	2 619	-0,4		
		1-4	10 092	-9,8	9 761	-3,3	10 034	2,8	9 664	-3,7	9 501	-1,7		
65-67	Kreditinstitut och försäkringsbolag	1	3 271	-4,3	3 347	2,3	3 331	-0,5	3 488	4,7	3 687	5,7	3 692	0,1
	<i>Financial intermediation</i>	2	3 388	-9,1	3 456	2,0	3 531	2,2	3 544	0,4	3 617	2,1		
		3	2 666	-8,0	2 632	-1,3	2 668	1,4	2 661	-0,3	2 771	4,1		
		4	4 116	-5,8	4 168	1,3	4 173	0,1	4 295	2,9	4 447	3,5		
		1-4	13 441	-6,8	13 603	1,2	13 703	0,7	13 988	2,1	14 522	3,8		
70-74	Fastigheter, företags-tjänster	1	18 767	-1,6	18 814	0,3	17 990	-4,4	19 582	8,8	20 962	7,0	21 092	0,6
	<i>Real estate, business activities</i>	2	20 034	-4,1	20 742	3,5	21 155	2,0	21 261	0,5	22 878	7,6		
		3	15 622	-2,7	15 828	1,3	16 116	1,8	16 759	4,0	18 010	7,5		
		4	20 841	-0,1	21 527	3,3	22 154	2,9	22 788	2,9	23 915	4,9		
		1-4	75 264	-2,1	76 911	2,2	77 415	0,7	80 390	3,8	85 765	6,7		
70.2 del	Småhus, fritidshus	1	..	..	..	..	..	..	..	..	..	..	..	..
	<i>One- and two-family houses</i>	2	..	..	..	..	..	..	..	..	..	..	..	..
		3	..	..	..	..	..	..	..	..	..	..	..	..
		4	..	..	..	..	..	..	..	..	..	..	..	..
		1-4	..	..	..	..	..	..	..	..	..	..	..	
70 övr	Fastighetsförvaltning	1	2 518	3,8	2 630	4,4	2 494	-5,2	2 729	9,4	2 865	5,0	2 978	3,9
	<i>Other real estate</i>	2	3 093	-1,2	3 414	10,4	3 502	2,6	3 628	3,6	3 889	7,2		
		3	2 491	-0,1	2 566	3,0	2 622	2,2	2 700	3,0	2 966	9,9		
		4	2 595	-2,8	2 729	5,2	2 681	-1,8	2 784	3,8	2 968	6,6		
		1-4	10 697	-0,2	11 339	6,0	11 299	-0,4	11 841	4,8	12 688	7,2		
71-74	Uthyrning, data och andra företags-tjänster	1	16 249	-2,3	16 184	-0,4	15 496	-4,3	16 853	8,8	18 097	7,4	18 114	0,1
	<i>Renting, computer and other business activities</i>	2	16 941	-4,6	17 328	2,3	17 653	1,9	17 633	-0,1	18 989	7,7		
		3	13 131	-3,2	13 262	1,0	13 494	1,7	14 059	4,2	15 044	7,0		
		4	18 246	0,3	18 798	3,0	19 473	3,6	20 004	2,7	20 947	4,7		
		1-4	64 567	-2,4	65 572	1,6	66 116	0,8	68 549	3,7	73 077	6,6		
80-85	Utbildning, hälso- och sjukvård, omsorg	1	5 563	4,2	5 602	0,7	5 614	0,2	6 033	7,5	6 358	5,4	6 622	4,2
	<i>Education, health and social work</i>	2	5 622	0,2	5 849	4,0	6 088	4,1	6 234	2,4	6 628	6,3		
		3	4 640	-0,5	4 649	0,2	4 749	2,2	5 009	5,5	5 353	6,9		
		4	6 234	1,0	6 272	0,6	6 428	2,5	6 737	4,8	7 162	6,3		
		1-4	22 059	1,3	22 372	1,4	22 879	2,3	24 013	5,0	25 501	6,2		
90-95	Samhälleliga och personliga tjänster	1	4 064	0,9	4 147	2,0	4 203	1,4	4 529	7,8	4 579	1,1	4 587	0,2
	<i>Community, social and personal service</i>	2	4 663	-0,3	4 940	5,9	5 233	5,9	5 090	-2,7	5 254	3,2		
		3	3 734	0,2	3 781	1,3	3 946	4,4	4 144	5,0	4 189	1,1		
		4	4 049	2,9	4 066	0,4	4 233	4,1	4 389	3,7	4 499	2,5		
		1-4	16 510	0,9	16 934	2,6	17 615	4,0	18 152	3,0	18 521	2,0		
Hushållens icke-vinstdrivande organisationer <i>NPISH</i>		1	4 760	-2,3	4 977	4,6	4 836	-2,8	4 905	1,4	4 835	-1,4	4 929	1,9
		2	4 274	-4,1	4 467	4,5	4 381	-1,9	4 447	1,5	4 356	-2,0		
		3	3 729	-3,8	3 899	4,6	3 809	-2,3	3 850	1,1	3 834	-0,4		
		4	3 903	-4,2	4 090	4,8	4 150	1,5	4 031	-2,9	3 965	-1,6		
		1-4	16 666	-3,5	17 433	4,6	17 176	-1,5	17 233	0,3	16 990	-1,4		
Offentliga myndigheter <i>Government</i>		1	52 815	1,1	54 122	2,5	51 953	-4,0	54 382	4,7	55 316	1,7	53 844	-2,7
		2	49 188	-1,0	50 471	2,6	51 597	2,2	50 064	-3,0	51 240	2,3		
		3	39 266	0,9	39 121	-0,4	38 891	-0,6	39 308	1,1	40 018	1,8		
		4	51 985	0,3	52 900	1,8	53 264	0,7	53 893	1,2	54 068	0,3		
		1-4	193 254	0,3	196 614	1,7	195 705	-0,5	197 647	1,0	200 642	1,5		
Stat och socialförsäkring <i>Central government and social authorities</i>		1	10 168	2,8	10 258	0,9	9 793	-4,5	10 051	2,6	10 098	0,5	9 694	-4,0
		2	10 157	0,2	10 311	1,5	10 223	-0,9	9 820	-3,9	9 967	1,5		
		3	7 887	0,2	7 760	-1,6	7 553	-2,7	7 609	0,7	7 604	-0,1		
		4	9 757	0,2	9 817	0,6	9 762	-0,6	9 815	0,5	9 419	-4,0		
		1-4	37 969	0,9	38 146	0,5	37 331	-2,1	37 295	-0,1	37 088	-0,6		
Kommuner <i>Local authorities</i>		1	42 647	0,7	43 864	2,9	42 160	-3,9	44 331	5,1	45 218	2,0	44 150	-2,4
		2	39 031	-1,3	40 160	2,9	41 374	3,0	40 244	-2,7	41 273	2,6		
		3	31 379	1,1	31 361	-0,1	31 338	-0,1	31 699	1,2	32 414	2,3		
		4	42 228	0,3	43 083	2,0	43 502	1,0	44 078	1,3	44 649	1,3		
		1-4	155 285	0,1	158 468	2,0	158 374	-0,1	160 352	1,2	163 554	2,0		





## Arbetskostnader, Labour costs \*

Löpande priser -current prices		Mnkr-million SEK					
	kv-q	2003	2004	2005	2006	2007	2008
		Mnkr	Mnkr	Mnkr	Mnkr	Mnkr	Mnkr
<b>Hela ekonomin, Total economy</b>							
Löner, sociala avgifter och löneskatter	1	357 699	369 269	376 532	392 939	424 356	448 252
	2	377 386	390 296	400 885	419 868	449 167	
	3	375 934	386 567	398 539	418 092	445 731	
	4	370 044	379 595	400 554	418 818	451 378	
	1-4	1 481 063	1 525 727	1 576 510	1 649 717	1 770 632	
Egentliga löner	1	249 091	255 936	261 934	275 488	295 487	316 389
	2	263 417	270 424	279 650	294 541	313 146	
	3	262 823	268 365	277 668	293 669	312 533	
	4	258 522	265 709	278 846	294 268	316 751	
	1-4	1 033 853	1 060 434	1 098 098	1 157 966	1 237 917	
Arbetsgivares sociala avgifter och löneskatter	1	108 608	113 333	114 598	117 451	128 869	131 863
	2	113 969	119 872	121 235	125 327	136 021	
	3	113 111	118 202	120 871	124 423	133 198	
	4	111 522	113 886	121 708	124 550	134 627	
	1-4	447 210	465 293	478 412	491 751	532 715	
<b>Näringslivet totalt, Market producers and producers for own final use total</b>							
Löner, sociala avgifter och löneskatter	1	249 960	256 086	261 796	273 954	299 465	317 176
	2	263 934	272 502	280 623	293 552	317 503	
	3	260 583	268 221	277 878	290 757	314 952	
	4	254 658	262 472	277 165	291 894	317 447	
	1-4	1 029 135	1 059 281	1 097 462	1 150 157	1 249 367	
Egentliga löner	1	174 550	177 815	182 732	193 187	209 384	225 898
	2	185 589	189 273	196 990	207 368	222 550	
	3	183 137	186 687	194 497	205 598	222 410	
	4	179 112	185 152	193 844	206 819	224 674	
	1-4	722 388	738 927	768 063	812 972	879 018	
Arbetsgivares sociala avgifter och löneskatter	1	75 410	78 271	79 064	80 767	90 081	91 278
	2	78 345	83 229	83 633	86 184	94 953	
	3	77 446	81 534	83 381	85 159	92 542	
	4	75 546	77 320	83 321	85 075	92 773	
	1-4	306 747	320 354	329 399	337 185	370 349	
<b>Näringslivet ofördelat, Market producers and producers for own final use discrepancy</b>							
Löner, sociala avgifter och löneskatter	1	1 988	1 791	670	645	2 107	-336
	2	-1 224	652	-1 580	-550	283	
	3	1 085	2 069	2 008	2 021	988	
	4	-1 849	-4 512	-1 098	-2 116	-3 378	
	1-4	0	0	0	0	0	
Egentliga löner	1	654	602	163	170	373	-145
	2	-517	-338	-464	-473	-600	
	3	881	905	1 300	1 379	1 370	
	4	-1 018	-1 169	-999	-1 076	-1 143	
	1-4	0	0	0	0	0	
Arbetsgivares sociala avgifter och löneskatter	1	1 334	1 189	507	475	1 734	-191
	2	-707	990	-1 116	-77	883	
	3	204	1 164	708	642	-382	
	4	-831	-3 343	-99	-1 040	-2 235	
	1-4	0	0	0	0	0	
<b>Näringslivet branschfördelat, Market producers and producers for own final use allocated by activity</b>							
Löner, sociala avgifter och löneskatter	1	247 434	255 555	260 242	271 835	296 580	317 503
	2	265 727	272 375	282 528	296 171	318 019	
	3	259 576	265 812	275 655	287 683	313 866	
	4	256 398	265 539	279 037	294 468	320 902	
	1-4	1 029 135	1 059 281	1 097 462	1 150 157	1 249 367	
Egentliga löner	1	173 896	177 213	182 569	193 017	209 011	226 043
	2	186 106	189 611	197 454	207 841	223 150	
	3	182 256	185 782	193 197	204 219	221 040	
	4	180 130	186 321	194 843	207 895	225 817	
	1-4	722 388	738 927	768 063	812 972	879 018	

**Arbetskostnader, Labour costs \***

Löpande priser -current prices		Mnkr-million SEK					
	kv-q	2003	2004	2005	2006	2007	2008
		Mnkr	Mnkr	Mnkr	Mnkr	Mnkr	Mnkr
Arbetsgivares sociala avgifter och löneskatter	1	73 538	78 342	77 673	78 818	87 569	91 460
<i>Employers' soc.contr and payroll taxes</i>	2	79 621	82 764	85 074	88 330	94 869	
	3	77 320	80 030	82 458	83 464	92 826	
	4	76 268	79 218	84 194	86 573	95 085	
	1--4	306 747	320 354	329 399	337 185	370 349	
01-45 Varuproducenter, <i>Producers of goods</i>							
Löner, sociala avgifter och löneskatter	1	99 735	101 307	103 500	106 933	115 534	122 819
<i>Wages, salaries, soc.contr and payroll taxes</i>	2	109 483	111 156	115 383	118 371	126 262	
	3	105 275	107 168	110 197	114 613	122 641	
	4	104 269	107 785	111 273	117 248	126 728	
	1--4	418 762	427 416	440 353	457 165	491 165	
Egentliga löner	1	70 185	70 963	72 754	75 893	81 648	87 554
<i>Wages and salaries</i>	2	77 116	77 940	81 172	84 068	89 301	
	3	74 194	75 196	77 587	81 449	86 802	
	4	73 500	75 638	78 357	83 324	89 702	
	1--4	294 995	299 737	309 870	324 734	347 453	
Arbetsgivares sociala avgifter och löneskatter	1	29 550	30 344	30 746	31 040	33 886	35 265
<i>Employers' soc.contr and payroll taxes</i>	2	32 367	33 216	34 211	34 303	36 961	
	3	31 081	31 972	32 610	33 164	35 839	
	4	30 769	32 147	32 916	33 924	37 026	
	1--4	123 767	127 679	130 483	132 431	143 712	
01-05 Jordbruk, skogsbruk och fiske, <i>Agriculture, forestry and fishing</i>							
Löner, sociala avgifter och löneskatter	1	3 080	3 183	3 321	3 461	3 615	3 846
<i>Wages, salaries, soc.contr and payroll taxes</i>	2	3 701	3 888	4 119	4 070	4 353	
	3	4 093	4 212	4 468	4 511	4 793	
	4	3 874	4 025	4 241	4 334	4 656	
	1--4	14 748	15 308	16 149	16 376	17 417	
Egentliga löner	1	2 413	2 488	2 598	2 703	2 812	2 991
<i>Wages and salaries</i>	2	2 904	3 043	3 223	3 183	3 391	
	3	3 211	3 297	3 497	3 528	3 736	
	4	3 038	3 150	3 322	3 389	3 628	
	1--4	11 566	11 978	12 640	12 803	13 567	
Arbetsgivares sociala avgifter och löneskatter	1	667	695	723	758	803	855
<i>Employers' soc.contr and payroll taxes</i>	2	797	845	896	887	962	
	3	882	915	971	983	1 057	
	4	836	875	919	945	1 028	
	1--4	3 182	3 330	3 509	3 573	3 850	
10-14 Mineralutvinningsindustri, <i>Mining and quarrying</i>							
Löner, sociala avgifter och löneskatter	1	820	812	890	955	1 090	1 046
<i>Wages, salaries, soc.contr and payroll taxes</i>	2	874	903	954	1 025	1 093	
	3	892	932	970	1 037	1 129	
	4	840	867	925	991	1 129	
	1--4	3 426	3 514	3 739	4 008	4 441	
Egentliga löner	1	572	564	621	673	765	739
<i>Wages and salaries</i>	2	610	627	665	723	767	
	3	624	647	676	731	792	
	4	586	602	645	699	792	
	1--4	2 392	2 440	2 607	2 826	3 116	
Arbetsgivares sociala avgifter och löneskatter	1	248	248	269	282	325	307
<i>Employers' soc.contr and payroll taxes</i>	2	264	276	289	302	326	
	3	268	285	294	306	337	
	4	254	265	280	292	337	
	1--4	1 034	1 074	1 132	1 182	1 325	
15-37 Tillverkningsindustri, <i>Manufacturing</i>							
Löner, sociala avgifter och löneskatter	1	73 250	73 731	74 568	75 844	81 168	85 050
<i>Wages, salaries, soc.contr and payroll taxes</i>	2	79 267	79 983	82 111	82 674	87 387	
	3	75 645	76 330	77 565	79 450	83 832	
	4	74 077	75 984	77 375	79 824	85 485	
	1--4	302 239	306 028	311 619	317 792	337 872	
Egentliga löner	1	51 058	51 132	51 899	53 388	56 880	60 150
<i>Wages and salaries</i>	2	55 265	55 483	57 148	58 208	61 251	
	3	52 735	52 956	53 992	55 940	58 769	
	4	51 649	52 718	53 858	56 204	59 925	
	1--4	210 707	212 289	216 897	223 740	236 825	
Arbetsgivares sociala avgifter och löneskatter	1	22 192	22 599	22 669	22 456	24 288	24 900
<i>Employers' soc.contr and payroll taxes</i>	2	24 002	24 500	24 963	24 466	26 136	
	3	22 910	23 374	23 573	23 510	25 063	
	4	22 428	23 266	23 517	23 620	25 560	
	1--4	91 532	93 739	94 722	94 052	101 047	

## Arbetskostnader, Labour costs \*

Löpande priser -current prices		Mnkr-million SEK					
	kv-q	2003	2004	2005	2006	2007	2008
		Mnkr	Mnkr	Mnkr	Mnkr	Mnkr	Mnkr
15-16		Livsmedel, drycker och tobak, <i>Food beverages and tobacco</i>					
Löner, sociala avgifter och löneskatter	1	5 678	5 673	5 596	5 462	5 616	5 969
<i>Wages, salaries, soc.contr and payroll taxes</i>	2	6 050	5 980	6 049	5 967	6 131	
	3	6 288	6 195	6 183	6 095	6 303	
	4	5 752	5 704	5 657	5 531	5 801	
	1-4	23 768	23 552	23 485	23 055	23 851	
Egentliga löner	1	3 963	3 944	3 903	3 853	3 945	4 220
<i>Wages and salaries</i>	2	4 223	4 157	4 219	4 209	4 307	
	3	4 389	4 307	4 312	4 300	4 428	
	4	4 015	3 965	3 945	3 902	4 075	
	1-4	16 590	16 373	16 379	16 264	16 755	
Arbetsgivares sociala avgifter och löneskatter	1	1 715	1 729	1 693	1 609	1 671	1 749
<i>Employers' soc.contr and payroll taxes</i>	2	1 827	1 823	1 830	1 758	1 824	
	3	1 899	1 888	1 871	1 795	1 875	
	4	1 737	1 739	1 712	1 629	1 726	
	1-4	7 178	7 179	7 106	6 791	7 096	
17-19		Textil, beklädnad och läder, <i>Textiles, clothing and leather</i>					
Löner, sociala avgifter och löneskatter	1	877	872	824	773	804	813
<i>Wages, salaries, soc.contr and payroll taxes</i>	2	985	967	903	862	884	
	3	914	905	851	806	846	
	4	907	894	848	820	858	
	1-4	3 683	3 638	3 426	3 261	3 392	
Egentliga löner	1	622	617	587	553	574	583
<i>Wages and salaries</i>	2	700	686	644	617	630	
	3	649	642	606	577	603	
	4	645	634	604	587	612	
	1-4	2 616	2 579	2 441	2 334	2 419	
Arbetsgivares sociala avgifter och löneskatter	1	255	255	237	220	230	230
<i>Employers' soc.contr and payroll taxes</i>	2	285	281	259	245	254	
	3	265	263	245	229	243	
	4	262	260	244	233	246	
	1-4	1 067	1 059	985	927	973	
20		Trävaror, <i>Wood</i>					
Löner, sociala avgifter och löneskatter	1	3 019	3 155	3 112	3 203	3 482	3 537
<i>Wages, salaries, soc.contr and payroll taxes</i>	2	3 409	3 602	3 682	3 752	4 098	
	3	3 272	3 481	3 561	3 671	3 999	
	4	3 225	3 473	3 559	3 702	4 029	
	1-4	12 925	13 711	13 914	14 328	15 608	
Egentliga löner	1	2 136	2 223	2 200	2 285	2 474	2 524
<i>Wages and salaries</i>	2	2 412	2 539	2 604	2 677	2 912	
	3	2 315	2 453	2 519	2 619	2 842	
	4	2 281	2 447	2 517	2 641	2 863	
	1-4	9 144	9 662	9 840	10 222	11 091	
Arbetsgivares sociala avgifter och löneskatter	1	883	932	912	918	1 008	1 013
<i>Employers' soc.contr and payroll taxes</i>	2	997	1 063	1 078	1 075	1 186	
	3	957	1 028	1 042	1 052	1 157	
	4	944	1 026	1 042	1 061	1 166	
	1-4	3 781	4 049	4 074	4 106	4 517	
21-22		Massa, papper, grafisk industri och förlag, <i>Pulp, paper, publishing and printing</i>					
Löner, sociala avgifter och löneskatter	1	9 165	9 183	9 250	9 080	9 356	9 635
<i>Wages, salaries, soc.contr and payroll taxes</i>	2	9 639	9 685	9 749	9 571	9 752	
	3	9 284	9 324	9 342	9 246	9 568	
	4	9 077	9 195	9 303	9 139	9 517	
	1-4	37 165	37 387	37 644	37 036	38 193	
Egentliga löner	1	6 405	6 383	6 451	6 407	6 571	6 837
<i>Wages and salaries</i>	2	6 735	6 733	6 799	6 753	6 850	
	3	6 487	6 480	6 515	6 524	6 721	
	4	6 344	6 392	6 488	6 449	6 685	
	1-4	25 971	25 988	26 253	26 133	26 827	
Arbetsgivares sociala avgifter och löneskatter	1	2 760	2 800	2 799	2 673	2 785	2 798
<i>Employers' soc.contr and payroll taxes</i>	2	2 904	2 952	2 950	2 818	2 902	
	3	2 797	2 844	2 827	2 722	2 847	
	4	2 733	2 803	2 815	2 690	2 832	
	1-4	11 194	11 399	11 391	10 903	11 366	

**Arbetskostnader, Labour costs \***

Löpande priser -current prices		Mnkr-million SEK					
	kv-q	2003	2004	2005	2006	2007	2008
		Mnkr	Mnkr	Mnkr	Mnkr	Mnkr	Mnkr
<b>21 Massa och papper, Pulp and paper</b>							
Löner, sociala avgifter och löneskatter	1	4 543	4 595	4 619	4 452	4 561	4 711
<i>Wages, salaries, soc.contr and payroll taxes</i>	2	4 748	4 835	4 843	4 687	4 783	
	3	4 603	4 623	4 585	4 495	4 688	
	4	4 360	4 403	4 469	4 331	4 502	
	1--4	18 254	18 456	18 516	17 965	18 534	
Egentliga löner	1	3 166	3 188	3 216	3 136	3 198	3 326
<i>Wages and salaries</i>	2	3 308	3 355	3 371	3 301	3 354	
	3	3 207	3 207	3 192	3 166	3 288	
	4	3 038	3 055	3 111	3 050	3 157	
	1--4	12 719	12 805	12 890	12 653	12 997	
Arbetsgivares sociala avgifter och löneskatter	1	1 377	1 407	1 403	1 316	1 363	1 385
<i>Employers' soc.contr and payroll taxes</i>	2	1 440	1 480	1 472	1 386	1 429	
	3	1 396	1 416	1 393	1 329	1 400	
	4	1 322	1 348	1 358	1 281	1 345	
	1--4	5 535	5 651	5 626	5 312	5 537	
<b>22 Grafisk industri och förlag, Publishing and printing</b>							
Löner, sociala avgifter och löneskatter	1	4 622	4 588	4 631	4 628	4 795	4 924
<i>Wages, salaries, soc.contr and payroll taxes</i>	2	4 891	4 850	4 906	4 884	4 969	
	3	4 681	4 701	4 757	4 751	4 880	
	4	4 717	4 792	4 834	4 808	5 015	
	1--4	18 911	18 931	19 128	19 071	19 659	
Egentliga löner	1	3 239	3 195	3 235	3 271	3 373	3 511
<i>Wages and salaries</i>	2	3 427	3 378	3 428	3 452	3 496	
	3	3 280	3 273	3 323	3 358	3 433	
	4	3 306	3 337	3 377	3 399	3 528	
	1--4	13 252	13 183	13 363	13 480	13 830	
Arbetsgivares sociala avgifter och löneskatter	1	1 383	1 393	1 396	1 357	1 422	1 413
<i>Employers' soc.contr and payroll taxes</i>	2	1 464	1 472	1 478	1 432	1 473	
	3	1 401	1 428	1 434	1 393	1 447	
	4	1 411	1 455	1 457	1 409	1 487	
	1--4	5 659	5 748	5 765	5 591	5 829	
<b>23 Petroleum och stenkol, Petroleum and coke</b>							
Löner, sociala avgifter och löneskatter	1	349	329	430	433	482	407
<i>Wages, salaries, soc.contr and payroll taxes</i>	2	385	378	475	466	518	
	3	374	366	452	490	514	
	4	350	385	502	568	594	
	1--4	1 458	1 458	1 859	1 957	2 108	
Egentliga löner	1	240	225	295	301	333	285
<i>Wages and salaries</i>	2	265	258	325	324	358	
	3	257	250	310	341	355	
	4	240	263	343	395	411	
	1--4	1 002	996	1 273	1 361	1 457	
Arbetsgivares sociala avgifter och löneskatter	1	109	104	135	132	149	122
<i>Employers' soc.contr and payroll taxes</i>	2	120	120	150	142	160	
	3	117	116	142	149	159	
	4	110	122	159	173	183	
	1--4	456	462	586	596	651	
<b>24 Kemiprodukter, Chemicals</b>							
Löner, sociala avgifter och löneskatter	1	5 339	5 146	5 221	5 276	5 402	5 749
<i>Wages, salaries, soc.contr and payroll taxes</i>	2	5 782	6 144	5 967	6 193	6 605	
	3	5 245	5 159	5 329	5 402	5 521	
	4	5 138	5 187	5 404	5 580	5 545	
	1--4	21 504	21 636	21 921	22 451	23 073	
Egentliga löner	1	3 666	3 507	3 571	3 663	3 731	4 031
<i>Wages and salaries</i>	2	3 970	4 187	4 081	4 299	4 562	
	3	3 601	3 515	3 644	3 750	3 813	
	4	3 527	3 535	3 696	3 874	3 830	
	1--4	14 764	14 744	14 992	15 586	15 936	
Arbetsgivares sociala avgifter och löneskatter	1	1 673	1 639	1 650	1 613	1 671	1 718
<i>Employers' soc.contr and payroll taxes</i>	2	1 812	1 957	1 886	1 894	2 043	
	3	1 644	1 644	1 685	1 652	1 708	
	4	1 611	1 652	1 708	1 706	1 715	
	1--4	6 740	6 892	6 929	6 865	7 137	

## Arbetskostnader, Labour costs \*

Löpande priser -current prices		Mnkr-million SEK					
	kv-q	2003	2004	2005	2006	2007	2008
		Mnkr	Mnkr	Mnkr	Mnkr	Mnkr	Mnkr
<b>25 Gummi och plast, Rubber and plastic</b>							
Löner, sociala avgifter och löneskatter	1	2 384	2 420	2 372	2 400	2 522	2 754
Wages, salaries, soc.contr and payroll taxes	2	2 622	2 647	2 609	2 609	2 690	
	3	2 469	2 498	2 475	2 567	2 679	
	4	2 448	2 463	2 452	2 575	2 665	
	1-4	9 923	10 028	9 908	10 151	10 556	
Egentliga löner	1	1 673	1 691	1 664	1 702	1 781	1 957
Wages and salaries	2	1 840	1 851	1 830	1 850	1 899	
	3	1 733	1 747	1 737	1 820	1 892	
	4	1 718	1 722	1 721	1 826	1 882	
	1-4	6 964	7 011	6 952	7 198	7 454	
Arbetsgivares sociala avgifter och löneskatter	1	711	729	708	698	741	797
Employers' soc.contr and payroll taxes	2	782	796	779	759	791	
	3	736	751	738	747	787	
	4	730	741	731	749	783	
	1-4	2 959	3 017	2 956	2 953	3 102	
<b>26 Jord och sten, Non-metallic minerals</b>							
Löner, sociala avgifter och löneskatter	1	1 594	1 606	1 684	1 726	1 970	2 183
Wages, salaries, soc.contr and payroll taxes	2	1 805	1 754	1 847	1 851	2 088	
	3	1 762	1 769	1 877	1 913	2 160	
	4	1 713	1 743	1 810	1 871	2 190	
	1-4	6 874	6 872	7 218	7 361	8 408	
Egentliga löner	1	1 111	1 114	1 172	1 214	1 380	1 541
Wages and salaries	2	1 259	1 217	1 286	1 303	1 463	
	3	1 228	1 227	1 306	1 346	1 513	
	4	1 194	1 209	1 260	1 317	1 534	
	1-4	4 792	4 767	5 024	5 180	5 890	
Arbetsgivares sociala avgifter och löneskatter	1	483	492	512	512	590	642
Employers' soc.contr and payroll taxes	2	546	537	561	548	625	
	3	534	542	571	567	647	
	4	519	534	550	554	656	
	1-4	2 082	2 105	2 194	2 181	2 518	
<b>27-28 Metallframställning och metallvaror, Basic metal and fabricated metal</b>							
Löner, sociala avgifter och löneskatter	1	9 759	10 117	10 544	10 801	12 037	12 837
Wages, salaries, soc.contr and payroll taxes	2	10 955	11 472	11 995	12 312	13 227	
	3	10 410	11 051	11 220	11 749	12 812	
	4	10 295	10 983	11 322	11 909	13 080	
	1-4	41 419	43 623	45 081	46 771	51 156	
Egentliga löner	1	6 865	7 086	7 411	7 667	8 508	9 127
Wages and salaries	2	7 708	8 037	8 430	8 740	9 352	
	3	7 322	7 742	7 886	8 340	9 057	
	4	7 243	7 696	7 960	8 455	9 248	
	1-4	29 138	30 561	31 687	33 202	36 165	
Arbetsgivares sociala avgifter och löneskatter	1	2 894	3 031	3 133	3 134	3 529	3 710
Employers' soc.contr and payroll taxes	2	3 247	3 435	3 565	3 572	3 875	
	3	3 088	3 309	3 334	3 409	3 755	
	4	3 052	3 287	3 362	3 454	3 832	
	1-4	12 281	13 062	13 394	13 569	14 991	
<b>27 Stål och metallverk, Basic metals</b>							
Löner, sociala avgifter och löneskatter	1	3 366	3 476	3 704	3 822	4 275	4 469
Wages, salaries, soc.contr and payroll taxes	2	3 731	3 985	4 291	4 316	4 387	
	3	3 633	3 820	3 960	4 137	4 345	
	4	3 439	3 652	3 725	3 958	4 267	
	1-4	14 169	14 933	15 680	16 233	17 274	
Egentliga löner	1	2 348	2 414	2 581	2 696	3 002	3 158
Wages and salaries	2	2 603	2 768	2 991	3 044	3 081	
	3	2 534	2 653	2 760	2 918	3 051	
	4	2 399	2 537	2 596	2 792	2 997	
	1-4	9 884	10 372	10 928	11 450	12 131	
Arbetsgivares sociala avgifter och löneskatter	1	1 018	1 062	1 123	1 126	1 273	1 311
Employers' soc.contr and payroll taxes	2	1 128	1 217	1 300	1 272	1 306	
	3	1 099	1 167	1 200	1 219	1 294	
	4	1 040	1 115	1 129	1 166	1 270	
	1-4	4 285	4 561	4 752	4 783	5 143	

**Arbetskostnader, Labour costs \***

Löpande priser -current prices		Mnkr-million SEK					
	kv-q	2003	2004	2005	2006	2007	2008
		Mnkr	Mnkr	Mnkr	Mnkr	Mnkr	Mnkr
<b>28 Metallvaror, Fabricated metals</b>							
Löner, sociala avgifter och löneskatter	1	6 393	6 641	6 840	6 979	7 762	8 368
<i>Wages, salaries, soc.contr and payroll taxes</i>	2	7 224	7 487	7 704	7 996	8 840	
	3	6 777	7 231	7 260	7 612	8 467	
	4	6 856	7 331	7 597	7 951	8 813	
	1-4	27 250	28 690	29 401	30 538	33 882	
Egentliga löner	1	4 517	4 672	4 830	4 971	5 506	5 969
<i>Wages and salaries</i>	2	5 105	5 269	5 439	5 696	6 271	
	3	4 788	5 089	5 126	5 422	6 006	
	4	4 844	5 159	5 364	5 663	6 251	
	1-4	19 254	20 189	20 759	21 752	24 034	
Arbetsgivares sociala avgifter och löneskatter	1	1 876	1 969	2 010	2 008	2 256	2 399
<i>Employers' soc.contr and payroll taxes</i>	2	2 119	2 218	2 265	2 300	2 569	
	3	1 989	2 142	2 134	2 190	2 461	
	4	2 012	2 172	2 233	2 288	2 562	
	1-4	7 996	8 501	8 642	8 786	9 848	
<b>29 Maskinindustri, Machinery and equipment</b>							
Löner, sociala avgifter och löneskatter	1	10 202	10 527	10 903	11 506	12 461	13 315
<i>Wages, salaries, soc.contr and payroll taxes</i>	2	11 112	11 429	11 854	12 551	13 578	
	3	10 516	10 957	11 218	12 008	12 846	
	4	10 484	11 024	11 481	12 238	13 364	
	1-4	42 314	43 937	45 456	48 303	52 249	
Egentliga löner	1	7 102	7 288	7 574	8 090	8 722	9 409
<i>Wages and salaries</i>	2	7 735	7 912	8 234	8 825	9 504	
	3	7 320	7 586	7 793	8 443	8 992	
	4	7 298	7 632	7 976	8 605	9 354	
	1-4	29 455	30 418	31 577	33 963	36 572	
Arbetsgivares sociala avgifter och löneskatter	1	3 100	3 239	3 329	3 416	3 739	3 906
<i>Employers' soc.contr and payroll taxes</i>	2	3 377	3 517	3 620	3 726	4 074	
	3	3 196	3 371	3 425	3 565	3 854	
	4	3 186	3 392	3 505	3 633	4 010	
	1-4	12 859	13 519	13 879	14 340	15 677	
<b>30-33 El- och optik, Electrical and optical equipment</b>							
Löner, sociala avgifter och löneskatter	1	10 915	10 473	9 938	10 583	11 544	11 461
<i>Wages, salaries, soc.contr and payroll taxes</i>	2	11 218	10 561	10 954	10 571	11 274	
	3	10 980	10 227	10 321	10 460	10 926	
	4	10 524	9 958	10 154	10 583	11 297	
	1-4	43 637	41 219	41 367	42 197	45 041	
Egentliga löner	1	7 520	7 163	6 820	7 365	7 992	8 051
<i>Wages and salaries</i>	2	7 731	7 225	7 516	7 358	7 809	
	3	7 567	6 996	7 085	7 282	7 568	
	4	7 252	6 814	6 969	7 367	7 825	
	1-4	30 070	28 198	28 390	29 372	31 194	
Arbetsgivares sociala avgifter och löneskatter	1	3 395	3 310	3 118	3 218	3 552	3 410
<i>Employers' soc.contr and payroll taxes</i>	2	3 487	3 336	3 438	3 213	3 465	
	3	3 413	3 231	3 236	3 178	3 358	
	4	3 272	3 144	3 185	3 216	3 472	
	1-4	13 567	13 021	12 977	12 825	13 847	
<b>30 Kontorsmaskiner och datorer, office machinery and computers</b>							
Löner, sociala avgifter och löneskatter	1	384	413	427	427	449	450
<i>Wages, salaries, soc.contr and payroll taxes</i>	2	410	448	465	475	487	
	3	402	438	451	460	468	
	4	402	428	434	435	460	
	1-4	1 598	1 727	1 777	1 797	1 864	
Egentliga löner	1	263	281	292	296	309	315
<i>Wages and salaries</i>	2	282	305	318	329	335	
	3	276	298	308	319	322	
	4	276	292	296	301	317	
	1-4	1 097	1 176	1 214	1 245	1 283	
Arbetsgivares sociala avgifter och löneskatter	1	121	132	135	131	140	135
<i>Employers' soc.contr and payroll taxes</i>	2	128	143	147	146	152	
	3	126	140	143	141	146	
	4	126	136	138	134	143	
	1-4	501	551	563	552	581	

## Arbetskostnader, Labour costs \*

Löpande priser -current prices		Mnkr-million SEK					
	kv-q	2003	2004	2005	2006	2007	2008
		Mnkr	Mnkr	Mnkr	Mnkr	Mnkr	Mnkr
<b>31 Elektriska maskiner, Electrical machinery</b>							
Löner, sociala avgifter och löneskatter	1	2 702	7 012	6 615	7 323	8 146	7 984
Wages, salaries, soc.contr and payroll taxes	2	2 907	6 961	7 320	6 848	7 331	
	3	2 816	6 683	6 778	6 758	7 198	
	4	2 704	6 400	6 481	6 906	7 491	
	1-4	11 129	27 056	27 194	27 835	30 166	
Egentliga löner	1	1 874	4 796	4 539	5 097	5 641	5 605
Wages and salaries	2	2 016	4 763	5 023	4 768	5 080	
	3	1 953	4 573	4 653	4 706	4 988	
	4	1 875	4 380	4 449	4 809	5 190	
	1-4	7 718	18 512	18 664	19 380	20 899	
Arbetsgivares sociala avgifter och löneskatter	1	828	2 216	2 076	2 226	2 505	2 379
Employers' soc.contr and payroll taxes	2	891	2 198	2 297	2 080	2 251	
	3	863	2 110	2 125	2 052	2 210	
	4	829	2 020	2 032	2 097	2 301	
	1-4	3 411	8 544	8 530	8 455	9 267	
<b>32 Radio, TV och teleprodukter, Radio television and communication</b>							
Löner, sociala avgifter och löneskatter	1	4 751					
Wages, salaries, soc.contr and payroll taxes	2	4 589					
	3	4 559					
	4	4 172					
	1-4	18 071					
Egentliga löner	1	3 262					
Wages and salaries	2	3 150					
	3	3 130					
	4	2 864					
	1-4	12 406					
Arbetsgivares sociala avgifter och löneskatter	1	1 489					
Employers' soc.contr and payroll taxes	2	1 439					
	3	1 429					
	4	1 308					
	1-4	5 665					
<b>33 Precisions-, medicinska och optiska instrument, Precisions, medical and optical instruments</b>							
Löner, sociala avgifter och löneskatter	1	3 078	3 048	2 896	2 833	2 949	3 027
Wages, salaries, soc.contr and payroll taxes	2	3 312	3 152	3 169	3 248	3 456	
	3	3 203	3 106	3 092	3 242	3 260	
	4	3 246	3 130	3 239	3 242	3 346	
	1-4	12 839	12 436	12 396	12 565	13 011	
Egentliga löner	1	2 121	2 086	1 989	1 972	2 042	2 131
Wages and salaries	2	2 283	2 157	2 175	2 261	2 394	
	3	2 208	2 125	2 124	2 257	2 258	
	4	2 237	2 142	2 224	2 257	2 318	
	1-4	8 849	8 510	8 512	8 747	9 012	
Arbetsgivares sociala avgifter och löneskatter	1	957	962	907	861	907	896
Employers' soc.contr and payroll taxes	2	1 029	995	994	987	1 062	
	3	995	981	968	985	1 002	
	4	1 009	988	1 015	985	1 028	
	1-4	3 990	3 926	3 884	3 818	3 999	
<b>34-35 Transportmedel, Transport equipment</b>							
Löner, sociala avgifter och löneskatter	1	10 481	10 847	11 298	11 367	11 948	12 752
Wages, salaries, soc.contr and payroll taxes	2	11 449	11 645	12 276	12 379	12 808	
	3	10 613	10 919	11 388	11 712	12 029	
	4	10 548	11 495	11 480	11 809	12 819	
	1-4	43 091	44 906	46 442	47 267	49 604	
Egentliga löner	1	7 298	7 516	7 855	7 995	8 366	9 003
Wages and salaries	2	7 971	8 069	8 534	8 707	8 968	
	3	7 389	7 566	7 918	8 237	8 423	
	4	7 345	7 965	7 980	8 305	8 975	
	1-4	30 003	31 116	32 287	33 244	34 732	
Arbetsgivares sociala avgifter och löneskatter	1	3 183	3 331	3 443	3 372	3 582	3 749
Employers' soc.contr and payroll taxes	2	3 478	3 576	3 742	3 672	3 840	
	3	3 224	3 353	3 470	3 475	3 606	
	4	3 203	3 530	3 500	3 504	3 844	
	1-4	13 088	13 790	14 155	14 023	14 872	

Från 2004 redovisas SNI 31 och 32  
sammanslagna p.g.a. sekretess  
From 2004 onwards NACE 31 and 32  
are summarized due to secrecy policy

**Arbetskostnader, Labour costs \***

Löpande priser -current prices		Mnkr-million SEK					
	kv-q	2003	2004	2005	2006	2007	2008
		Mnkr	Mnkr	Mnkr	Mnkr	Mnkr	Mnkr
<b>34</b>							
<i>Motor- och släpfordon, Motor vehicles and trailers</i>							
Löner, sociala avgifter och löneskatter	1	8 132	8 507	8 904	8 964	9 455	10 116
	2	8 894	9 163	9 671	9 762	10 065	
<i>Wages, salaries, soc.contr and payroll taxes</i>	3	8 202	8 571	8 920	9 164	9 371	
	4	8 188	9 003	8 891	9 193	9 885	
	1-4	33 416	35 244	36 386	37 083	38 776	
Egentliga löner	1	5 667	5 901	6 197	6 310	6 627	7 142
<i>Wages and salaries</i>	2	6 197	6 356	6 731	6 872	7 054	
	3	5 715	5 945	6 209	6 451	6 568	
	4	5 706	6 245	6 188	6 471	6 928	
	1-4	23 285	24 447	25 325	26 104	27 177	
Arbetsgivares sociala avgifter och löneskatter	1	2 465	2 606	2 707	2 654	2 828	2 974
	2	2 697	2 807	2 940	2 890	3 011	
<i>Employers' soc.contr and payroll taxes</i>	3	2 487	2 626	2 711	2 713	2 803	
	4	2 482	2 758	2 703	2 722	2 957	
	1-4	10 131	10 797	11 061	10 979	11 599	
<b>35</b>							
<i>Andra transportmedel, Other transport equipment</i>							
Löner, sociala avgifter och löneskatter	1	2 349	2 340	2 394	2 403	2 493	2 636
	2	2 555	2 482	2 605	2 617	2 743	
<i>Wages, salaries, soc.contr and payroll taxes</i>	3	2 411	2 348	2 468	2 548	2 658	
	4	2 360	2 492	2 589	2 616	2 934	
	1-4	9 675	9 662	10 056	10 184	10 828	
Egentliga löner	1	1 631	1 615	1 658	1 685	1 739	1 861
<i>Wages and salaries</i>	2	1 774	1 713	1 803	1 835	1 914	
	3	1 674	1 621	1 709	1 786	1 855	
	4	1 639	1 720	1 792	1 834	2 047	
	1-4	6 718	6 669	6 962	7 140	7 555	
Arbetsgivares sociala avgifter och löneskatter	1	718	725	736	718	754	775
	2	781	769	802	782	829	
<i>Employers' soc.contr and payroll taxes</i>	3	737	727	759	762	803	
	4	721	772	797	782	887	
	1-4	2 957	2 993	3 094	3 044	3 273	
<b>36-37</b>							
<i>Övrig tillverkning, Manufacturing n.e.c.</i>							
Löner, sociala avgifter och löneskatter	1	3 488	3 383	3 396	3 234	3 544	3 638
	2	3 856	3 719	3 751	3 590	3 734	
<i>Wages, salaries, soc.contr and payroll taxes</i>	3	3 518	3 479	3 348	3 331	3 629	
	4	3 616	3 480	3 403	3 499	3 726	
	1-4	14 478	14 061	13 898	13 654	14 633	
Egentliga löner	1	2 457	2 375	2 396	2 293	2 503	2 582
<i>Wages and salaries</i>	2	2 716	2 612	2 646	2 546	2 637	
	3	2 478	2 445	2 361	2 361	2 562	
	4	2 547	2 444	2 399	2 481	2 631	
	1-4	10 198	9 876	9 802	9 681	10 333	
Arbetsgivares sociala avgifter och löneskatter	1	1 031	1 008	1 000	941	1 041	1 056
	2	1 140	1 107	1 105	1 044	1 097	
<i>Employers' soc.contr and payroll taxes</i>	3	1 040	1 034	987	970	1 067	
	4	1 069	1 036	1 004	1 018	1 095	
	1-4	4 280	4 185	4 096	3 973	4 300	
<b>40-41</b>							
<i>El, gas, värme and vatten, Electricity, gas and water</i>							
Löner, sociala avgifter och löneskatter	1	3 622	4 047	4 164	4 190	4 394	4 407
	2	3 897	4 155	4 306	4 569	4 670	
<i>Wages, salaries, soc.contr and payroll taxes</i>	3	3 789	4 089	4 145	4 302	4 558	
	4	3 704	4 108	4 005	4 679	4 527	
	1-4	15 012	16 399	16 620	17 740	18 149	
Egentliga löner	1	2 479	2 749	2 836	2 894	3 018	3 081
<i>Wages and salaries</i>	2	2 669	2 822	2 934	3 155	3 208	
	3	2 596	2 778	2 827	2 971	3 130	
	4	2 538	2 791	2 730	3 232	3 110	
	1-4	10 282	11 140	11 327	12 252	12 466	
Arbetsgivares sociala avgifter och löneskatter	1	1 143	1 298	1 328	1 296	1 376	1 326
	2	1 228	1 333	1 372	1 414	1 462	
<i>Employers' soc.contr and payroll taxes</i>	3	1 193	1 311	1 318	1 331	1 428	
	4	1 166	1 317	1 275	1 447	1 417	
	1-4	4 730	5 259	5 293	5 488	5 683	



## Arbetskostnader, Labour costs \*

Löpande priser -current prices		Mnkr-million SEK					
	kv-q	2003	2004	2005	2006	2007	2008
		Mnkr	Mnkr	Mnkr	Mnkr	Mnkr	Mnkr
<b>45 Bygginndustri, Construction</b>							
Löner, sociala avgifter och löneskatter	1	18 963	19 534	20 557	22 483	25 267	28 470
Wages, salaries, soc.contr and payroll taxes	2	21 744	22 227	23 893	26 033	28 759	
	3	20 856	21 605	23 049	25 313	28 329	
	4	21 774	22 801	24 727	27 420	30 931	
	1-4	83 337	86 167	92 226	101 249	113 286	
Egentliga löner	1	13 663	14 030	14 800	16 235	18 173	20 593
Wages and salaries	2	15 668	15 965	17 202	18 799	20 684	
	3	15 028	15 518	16 595	18 279	20 375	
	4	15 689	16 377	17 802	19 800	22 247	
	1-4	60 048	61 890	66 399	73 113	81 479	
Arbetsgivares sociala avgifter och löneskatter	1	5 300	5 504	5 757	6 248	7 094	7 877
Employers' soc.contr and payroll taxes	2	6 076	6 262	6 691	7 234	8 075	
	3	5 828	6 087	6 454	7 034	7 954	
	4	6 085	6 424	6 925	7 620	8 684	
	1-4	23 289	24 277	25 827	28 136	31 807	
<b>50-95 Tjänsteproducenter, Producers of services</b>							
Löner, sociala avgifter och löneskatter	1	148 237	152 988	157 626	166 376	181 824	194 693
Wages, salaries, soc.contr and payroll taxes	2	155 675	160 694	166 820	175 731	190 958	
	3	154 223	158 984	165 673	174 123	191 323	
	4	152 238	159 199	166 990	176 762	194 097	
	1-4	610 373	631 865	657 109	692 992	758 202	
Egentliga löner	1	103 711	106 250	109 815	117 124	127 363	138 489
Wages and salaries	2	108 990	111 671	116 282	123 773	133 849	
	3	108 062	110 586	115 610	122 770	134 238	
	4	106 630	110 683	116 486	124 571	136 115	
	1-4	427 393	439 190	458 193	488 238	531 565	
Arbetsgivares sociala avgifter och löneskatter	1	44 526	46 738	47 811	49 252	54 461	56 204
Employers' soc.contr and payroll taxes	2	46 685	49 023	50 538	51 958	57 109	
	3	46 161	48 398	50 063	51 353	57 085	
	4	45 608	48 516	50 504	52 191	57 982	
	1-4	182 980	192 675	198 916	204 754	226 637	
<b>50-52 Parti- och detaljhandel. Wholesale and retail trade</b>							
Löner, sociala avgifter och löneskatter	1	42 403	44 219	45 796	47 365	51 392	54 631
Wages, salaries, soc.contr and payroll taxes	2	45 308	46 694	48 633	50 263	54 410	
	3	45 851	47 378	49 699	51 258	55 968	
	4	44 656	46 278	48 966	50 780	54 832	
	1-4	178 218	184 569	193 094	199 666	216 602	
Egentliga löner	1	29 996	31 098	32 300	33 697	36 398	39 111
Wages and salaries	2	32 051	32 839	34 302	35 759	38 536	
	3	32 435	33 321	35 055	36 467	39 640	
	4	31 589	32 546	34 537	36 126	38 835	
	1-4	126 071	129 804	136 194	142 049	153 409	
Arbetsgivares sociala avgifter och löneskatter	1	12 407	13 121	13 496	13 668	14 994	15 520
Employers' soc.contr and payroll taxes	2	13 257	13 855	14 331	14 504	15 874	
	3	13 416	14 057	14 644	14 791	16 328	
	4	13 067	13 732	14 429	14 654	15 997	
	1-4	52 147	54 765	56 900	57 617	63 193	
<b>55 Hotell och restaurang, Hotels and restaurants</b>							
Löner, sociala avgifter och löneskatter	1	5 837	6 015	6 121	6 477	7 122	7 870
Wages, salaries, soc.contr and payroll taxes	2	6 557	6 733	6 909	7 310	8 022	
	3	7 169	7 325	7 661	8 171	9 093	
	4	6 474	6 682	7 066	7 581	8 533	
	1-4	26 037	26 755	27 757	29 539	32 770	
Egentliga löner	1	4 329	4 452	4 544	4 833	5 295	5 864
Wages and salaries	2	4 863	4 983	5 128	5 454	5 964	
	3	5 318	5 421	5 687	6 096	6 760	
	4	4 802	4 945	5 245	5 656	6 344	
	1-4	19 312	19 801	20 604	22 039	24 363	
Arbetsgivares sociala avgifter och löneskatter	1	1 508	1 563	1 577	1 644	1 827	2 006
Employers' soc.contr and payroll taxes	2	1 694	1 750	1 781	1 856	2 058	
	3	1 851	1 904	1 974	2 075	2 333	
	4	1 672	1 737	1 821	1 925	2 189	
	1-4	6 725	6 954	7 153	7 500	8 407	

**Arbetskostnader, Labour costs \***

Löpande priser -current prices		Mnkr-million SEK					
	kv-q	2003 Mnkr	2004 Mnkr	2005 Mnkr	2006 Mnkr	2007 Mnkr	2008 Mnkr
<b>60-64 Transport och kommunikation, <i>Transport and communication</i></b>							
Löner, sociala avgifter och löneskatter	1	23 419	24 029	24 027	24 501	25 912	26 881
<i>Wages, salaries, soc.contr and payroll taxes</i>	2	24 430	24 714	25 009	25 526	26 874	
	3	24 826	25 273	25 509	25 874	27 495	
	4	23 894	24 536	24 613	25 396	27 085	
	1-4	96 569	98 552	99 158	101 297	107 366	
Egentliga löner	1	16 266	16 578	16 639	17 211	18 125	19 059
<i>Wages and salaries</i>	2	16 983	17 070	17 335	17 951	18 822	
	3	17 260	17 453	17 678	18 192	19 249	
	4	16 617	16 952	17 071	17 866	18 972	
	1-4	67 126	68 053	68 723	71 220	75 168	
Arbetsgivares sociala avgifter och löneskatter	1	7 153	7 451	7 388	7 290	7 787	7 822
<i>Employers' soc.contr and payroll taxes</i>	2	7 447	7 644	7 674	7 575	8 052	
	3	7 566	7 820	7 831	7 682	8 246	
	4	7 277	7 584	7 542	7 530	8 113	
	1-4	29 443	30 499	30 435	30 077	32 198	
<b>60 Landtransport, <i>Land transport</i></b>							
Löner, sociala avgifter och löneskatter	1	8 487	8 805	8 952	9 329	10 135	10 918
<i>Wages, salaries, soc.contr and payroll taxes</i>	2	9 199	9 459	9 685	10 183	11 094	
	3	9 350	9 571	9 738	10 191	11 120	
	4	9 182	9 536	9 782	10 381	11 303	
	1-4	36 218	37 371	38 157	40 084	43 652	
Egentliga löner	1	6 066	6 270	6 396	6 743	7 297	7 891
<i>Wages and salaries</i>	2	6 575	6 736	6 920	7 361	7 988	
	3	6 683	6 816	6 958	7 367	8 007	
	4	6 563	6 791	6 989	7 504	8 138	
	1-4	25 887	26 613	27 263	28 975	31 430	
Arbetsgivares sociala avgifter och löneskatter	1	2 421	2 535	2 556	2 586	2 838	3 027
<i>Employers' soc.contr and payroll taxes</i>	2	2 624	2 723	2 765	2 822	3 106	
	3	2 667	2 755	2 780	2 824	3 113	
	4	2 619	2 745	2 793	2 877	3 165	
	1-4	10 331	10 758	10 894	11 109	12 222	
<b>61 Rederier, <i>Water transport</i></b>							
Löner, sociala avgifter och löneskatter	1	1 244	1 348	1 355	1 350	1 369	1 485
<i>Wages, salaries, soc.contr and payroll taxes</i>	2	1 363	1 444	1 413	1 424	1 466	
	3	1 507	1 593	1 534	1 545	1 595	
	4	1 392	1 455	1 428	1 450	1 523	
	1-4	5 506	5 840	5 730	5 769	5 953	
Egentliga löner	1	864	931	939	947	956	1 052
<i>Wages and salaries</i>	2	948	997	979	999	1 024	
	3	1 048	1 100	1 063	1 084	1 113	
	4	968	1 004	990	1 017	1 063	
	1-4	3 828	4 032	3 971	4 047	4 156	
Arbetsgivares sociala avgifter och löneskatter	1	380	417	416	403	413	433
<i>Employers' soc.contr and payroll taxes</i>	2	415	447	434	425	442	
	3	459	493	471	461	482	
	4	424	451	438	433	460	
	1-4	1 678	1 808	1 759	1 722	1 797	
<b>62 Flygbolag, <i>Air transport</i></b>							
Löner, sociala avgifter och löneskatter	1	2 134	2 155	1 139	1 056	1 121	1 052
<i>Wages, salaries, soc.contr and payroll taxes</i>	2	2 208	2 168	1 190	1 180	1 211	
	3	2 149	2 085	1 116	1 093	1 159	
	4	2 121	2 046	1 115	1 104	1 162	
	1-4	8 612	8 454	4 560	4 433	4 653	
Egentliga löner	1	1 457	1 458	774	728	769	735
<i>Wages and salaries</i>	2	1 507	1 467	808	814	831	
	3	1 467	1 410	758	754	795	
	4	1 447	1 384	757	761	797	
	1-4	5 878	5 719	3 097	3 057	3 192	
Arbetsgivares sociala avgifter och löneskatter	1	677	697	365	328	352	317
<i>Employers' soc.contr and payroll taxes</i>	2	701	701	382	366	380	
	3	682	675	358	339	364	
	4	674	662	358	343	365	
	1-4	2 734	2 735	1 463	1 376	1 461	

**Arbetskostnader, Labour costs \***

Löpande priser -current prices		Mnkr-million SEK					
	kv-q	2003	2004	2005	2006	2007	2008
		Mnkr	Mnkr	Mnkr	Mnkr	Mnkr	Mnkr
63	Service till transport, <i>Supporting and auxiliary transport activities</i>						
Löner, sociala avgifter och löneskatter	1	4 820	4 914	5 520	5 816	6 154	6 608
<i>Wages, salaries, soc.contr and payroll taxes</i>	2	5 018	5 196	5 874	6 075	6 408	
	3	5 067	5 309	6 049	6 206	6 570	
	4	4 876	5 174	5 647	5 810	6 210	
	1-4	19 781	20 593	23 090	23 907	25 342	
Egentliga löner	1	3 309	3 347	3 774	4 028	4 240	4 629
<i>Wages and salaries</i>	2	3 445	3 540	4 016	4 208	4 415	
	3	3 479	3 617	4 135	4 298	4 527	
	4	3 348	3 525	3 861	4 024	4 279	
	1-4	13 581	14 029	15 786	16 558	17 461	
Arbetsgivares sociala avgifter och löneskatter	1	1 511	1 567	1 746	1 788	1 914	1 979
<i>Employers' soc.contr and payroll taxes</i>	2	1 573	1 656	1 858	1 867	1 993	
	3	1 588	1 692	1 914	1 908	2 043	
	4	1 528	1 649	1 786	1 786	1 931	
	1-4	6 200	6 564	7 304	7 349	7 881	
64	Post och teleföretag, <i>Post, telecommunication</i>						
Löner, sociala avgifter och löneskatter	1	6 734	6 807	7 061	6 950	7 133	6 818
<i>Wages, salaries, soc.contr and payroll taxes</i>	2	6 642	6 447	6 847	6 664	6 695	
	3	6 753	6 715	7 072	6 839	7 051	
	4	6 323	6 325	6 641	6 651	6 887	
	1-4	26 452	26 294	27 621	27 104	27 766	
Egentliga löner	1	4 570	4 572	4 756	4 765	4 863	4 752
<i>Wages and salaries</i>	2	4 508	4 330	4 612	4 569	4 564	
	3	4 583	4 510	4 764	4 689	4 807	
	4	4 291	4 248	4 474	4 560	4 695	
	1-4	17 952	17 660	18 606	18 583	18 929	
Arbetsgivares sociala avgifter och löneskatter	1	2 164	2 235	2 305	2 185	2 270	2 066
<i>Employers' soc.contr and payroll taxes</i>	2	2 134	2 117	2 235	2 095	2 131	
	3	2 170	2 205	2 308	2 150	2 244	
	4	2 032	2 077	2 167	2 091	2 192	
	1-4	8 500	8 634	9 015	8 521	8 837	
65-67	Kreditinstitut och försäkringsbolag, <i>Financial intermediation</i>						
Löner, sociala avgifter och löneskatter	1	12 526	13 048	14 021	15 111	16 804	17 427
<i>Wages, salaries, soc.contr and payroll taxes</i>	2	12 547	13 389	14 341	15 504	16 160	
	3	10 849	11 324	11 640	12 223	13 027	
	4	11 112	11 710	12 178	12 751	13 700	
	1-4	47 034	49 471	52 180	55 589	59 691	
Egentliga löner	1	8 450	8 691	9 375	10 296	11 381	12 109
<i>Wages and salaries</i>	2	8 465	8 917	9 589	10 563	10 944	
	3	7 319	7 542	7 782	8 328	8 823	
	4	7 496	7 800	8 143	8 688	9 279	
	1-4	31 730	32 950	34 889	37 875	40 427	
Arbetsgivares sociala avgifter och löneskatter	1	4 076	4 357	4 646	4 815	5 423	5 318
<i>Employers' soc.contr and payroll taxes</i>	2	4 082	4 472	4 752	4 941	5 216	
	3	3 530	3 782	3 858	3 895	4 204	
	4	3 616	3 910	4 035	4 063	4 421	
	1-4	15 304	16 521	17 291	17 714	19 264	
70-74	Fastigheter och företagstjänster, <i>Real estate and business service</i>						
Löner, sociala avgifter och löneskatter	1	46 272	47 653	48 917	52 880	59 064	64 596
<i>Wages, salaries, soc.contr and payroll taxes</i>	2	48 145	50 061	52 019	55 861	62 757	
	3	46 708	48 439	51 093	54 888	62 440	
	4	47 399	50 613	53 694	58 351	66 242	
	1-4	188 524	196 766	205 723	221 980	250 503	
Egentliga löner	1	32 075	32 744	33 724	36 817	40 908	45 584
<i>Wages and salaries</i>	2	33 390	34 417	35 877	38 905	43 475	
	3	32 394	33 301	35 235	38 225	43 253	
	4	32 877	34 800	37 036	40 642	45 891	
	1-4	130 736	135 262	141 872	154 589	173 527	
Arbetsgivares sociala avgifter och löneskatter	1	14 197	14 909	15 193	16 063	18 156	19 012
<i>Employers' soc.contr and payroll taxes</i>	2	14 755	15 644	16 142	16 956	19 282	
	3	14 314	15 138	15 858	16 663	19 187	
	4	14 522	15 813	16 658	17 709	20 351	
	1-4	57 788	61 504	63 851	67 391	76 976	

**Arbetskostnader, Labour costs \***

Löpande priser -current prices		Mnkr-million SEK					
	kv-q	2003	2004	2005	2006	2007	2008
		Mnkr	Mnkr	Mnkr	Mnkr	Mnkr	Mnkr
<b>70 övr Övrig fastighetsförvaltning, Other real estate</b>							
Löner, sociala avgifter och löneskatter	1	4 999	5 452	5 506	5 968	6 517	6 858
<i>Wages, salaries, soc.contr and payroll taxes</i>	2	5 579	6 029	6 249	6 701	7 341	
	3	5 381	5 795	5 998	6 393	7 050	
	4	5 616	6 246	6 497	6 938	7 657	
	1-4	21 575	23 522	24 250	26 000	28 565	
Egentliga löner	1	3 534	3 828	3 878	4 206	4 572	4 867
<i>Wages and salaries</i>	2	3 945	4 234	4 402	4 723	5 150	
	3	3 805	4 069	4 226	4 506	4 946	
	4	3 971	4 386	4 576	4 890	5 372	
	1-4	15 255	16 517	17 082	18 325	20 040	
Arbetsgivares sociala avgifter och löneskatter	1	1 465	1 624	1 628	1 762	1 945	1 991
<i>Employers' soc.contr and payroll taxes</i>	2	1 634	1 795	1 847	1 978	2 191	
	3	1 576	1 726	1 772	1 887	2 104	
	4	1 645	1 860	1 921	2 048	2 285	
	1-4	6 320	7 005	7 168	7 675	8 525	
<b>71-74 Uthyrning, data och andra företagstjänster, Renting, computer and other business services</b>							
Löner, sociala avgifter och löneskatter	1	41 273	42 201	43 411	46 912	52 547	57 738
<i>Wages, salaries, soc.contr and payroll taxes</i>	2	42 566	44 032	45 770	49 160	55 416	
	3	41 327	42 644	45 095	48 495	55 390	
	4	41 783	44 367	47 197	51 413	58 585	
	1-4	166 949	173 244	181 473	195 980	221 938	
Egentliga löner	1	28 541	28 916	29 846	32 611	36 336	40 717
<i>Wages and salaries</i>	2	29 445	30 183	31 475	34 182	38 325	
	3	28 589	29 232	31 009	33 719	38 307	
	4	28 906	30 414	32 460	35 752	40 519	
	1-4	115 481	118 745	124 790	136 264	153 487	
Arbetsgivares sociala avgifter och löneskatter	1	12 732	13 285	13 565	14 301	16 211	17 021
<i>Employers' soc.contr and payroll taxes</i>	2	13 121	13 849	14 295	14 978	17 091	
	3	12 738	13 412	14 086	14 776	17 083	
	4	12 877	13 953	14 737	15 661	18 066	
	1-4	51 468	54 499	56 683	59 716	68 451	
<b>80-85 Utbildning, hälso- och sjukvård, omsorg, Education, health and social work</b>							
Löner, sociala avgifter och löneskatter	1	11 932	11 945	12 448	13 350	14 444	15 775
<i>Wages, salaries, soc.contr and payroll taxes</i>	2	12 335	12 529	13 079	14 094	15 223	
	3	12 443	12 657	13 268	14 473	15 636	
	4	12 422	12 754	13 518	14 586	15 904	
	1-4	49 132	49 885	52 313	56 503	61 207	
Egentliga löner	1	8 357	8 303	8 677	9 418	10 137	11 271
<i>Wages and salaries</i>	2	8 636	8 706	9 113	9 940	10 681	
	3	8 718	8 800	9 253	10 213	10 976	
	4	8 698	8 862	9 422	10 286	11 158	
	1-4	34 409	34 671	36 465	39 857	42 952	
Arbetsgivares sociala avgifter och löneskatter	1	3 575	3 642	3 771	3 932	4 307	4 504
<i>Employers' soc.contr and payroll taxes</i>	2	3 699	3 823	3 966	4 154	4 542	
	3	3 725	3 857	4 015	4 260	4 660	
	4	3 724	3 892	4 096	4 300	4 746	
	1-4	14 723	15 214	15 848	16 646	18 255	
<b>90-95 Samhälleliga och Personliga tjänster, Community, social and personal services</b>							
Löner, sociala avgifter och löneskatter	1	5 848	6 079	6 296	6 692	7 086	7 513
<i>Wages, salaries, soc.contr and payroll taxes</i>	2	6 353	6 574	6 830	7 173	7 512	
	3	6 377	6 588	6 803	7 236	7 664	
	4	6 281	6 626	6 955	7 317	7 801	
	1-4	24 859	25 867	26 884	28 418	30 063	
Egentliga löner	1	4 238	4 384	4 556	4 852	5 119	5 491
<i>Wages and salaries</i>	2	4 602	4 739	4 938	5 201	5 427	
	3	4 618	4 748	4 920	5 249	5 537	
	4	4 551	4 778	5 032	5 307	5 636	
	1-4	18 009	18 649	19 446	20 609	21 719	
Arbetsgivares sociala avgifter och löneskatter	1	1 610	1 695	1 740	1 840	1 967	2 022
<i>Employers' soc.contr and payroll taxes</i>	2	1 751	1 835	1 892	1 972	2 085	
	3	1 759	1 840	1 883	1 987	2 127	
	4	1 730	1 848	1 923	2 010	2 165	
	1-4	6 850	7 218	7 438	7 809	8 344	

## Arbetskostnader, Labour costs \*

Löpande priser -current prices		Mnkr-million SEK					
	kv-q	2003 Mnkr	2004 Mnkr	2005 Mnkr	2006 Mnkr	2007 Mnkr	2008 Mnkr
<b>Hushållens icke-vinstdrivande organisationer, NPISH</b>							
Löner, sociala avgifter och löneskatter	1	7 846	8 223	8 456	8 788	8 975	9 425
	2	9 661	10 087	10 319	10 849	10 971	
Wages, salaries, soc.contr and payroll taxes	3	8 024	8 325	8 614	9 028	9 139	
	4	9 083	9 506	10 022	10 122	10 347	
	1-4	34 614	36 141	37 411	38 787	39 432	
Egentliga löner	1	5 272	5 468	5 638	5 886	6 011	6 313
Wages and salaries	2	6 493	6 709	6 881	7 267	7 348	
	3	5 393	5 536	5 744	6 047	6 121	
	4	6 104	6 321	6 683	6 780	6 930	
	1-4	23 262	24 034	24 946	25 980	26 410	
Arbetsgivares sociala avgifter och löneskatter	1	2 574	2 755	2 818	2 902	2 964	3 112
Employers' soc.contr and payroll taxes	2	3 168	3 378	3 438	3 582	3 623	
	3	2 631	2 789	2 870	2 981	3 018	
	4	2 979	3 185	3 339	3 342	3 417	
	1-4	11 352	12 107	12 465	12 807	13 022	
<b>Offentliga myndigheter, Government</b>							
Löner, sociala avgifter och löneskatter	1	99 893	104 960	106 280	110 197	115 916	121 651
Wages, salaries, soc.contr and payroll taxes	2	103 791	107 707	109 943	115 467	120 693	
	3	107 327	110 021	112 047	118 307	121 640	
	4	106 303	107 617	113 367	116 802	123 584	
	1-4	417 314	430 305	441 637	460 773	481 833	
Egentliga löner	1	69 269	72 653	73 564	76 415	80 092	84 178
Wages and salaries	2	71 335	74 442	75 779	79 906	83 248	
	3	74 293	76 142	77 427	82 024	84 002	
	4	73 306	74 236	78 319	80 669	85 147	
	1-4	288 203	297 473	305 089	319 014	332 489	
Arbetsgivares sociala avgifter och löneskatter	1	30 624	32 307	32 716	33 782	35 824	37 473
Employers' soc.contr and payroll taxes	2	32 456	33 265	34 164	35 561	37 445	
	3	33 034	33 879	34 620	36 283	37 638	
	4	32 997	33 381	35 048	36 133	38 437	
	1-4	129 111	132 832	136 548	141 759	149 344	
<b>Stat och socialförsäkring, Central government and social authorities</b>							
Löner, sociala avgifter och löneskatter	1	24 117	25 290	25 378	26 347	27 299	27 777
Wages, salaries, soc.contr and payroll taxes	2	25 399	25 525	26 133	27 189	28 056	
	3	25 243	25 623	25 937	27 248	27 845	
	4	25 716	25 908	26 330	27 877	28 562	
	1-4	100 475	102 346	103 778	108 661	111 762	
Egentliga löner	1	16 246	17 016	17 294	17 865	18 469	18 737
Wages and salaries	2	16 480	17 031	17 490	18 254	18 796	
	3	16 807	17 170	17 508	18 390	18 740	
	4	16 939	17 158	17 837	18 551	19 118	
	1-4	66 472	68 375	70 129	73 060	75 123	
Arbetsgivares sociala avgifter och löneskatter	1	7 871	8 274	8 084	8 482	8 830	9 040
Employers' soc.contr and payroll taxes	2	8 919	8 494	8 643	8 935	9 260	
	3	8 436	8 453	8 429	8 858	9 105	
	4	8 777	8 750	8 493	9 326	9 444	
	1-4	34 003	33 971	33 649	35 601	36 639	
<b>Kommuner, Local authorities</b>							
Löner, sociala avgifter och löneskatter	1	75 776	79 670	80 902	83 850	88 617	93 874
Wages, salaries, soc.contr and payroll taxes	2	78 392	82 182	83 810	88 278	92 637	
	3	82 084	84 398	86 110	91 059	93 795	
	4	80 587	81 709	87 037	88 925	95 022	
	1-4	316 839	327 959	337 859	352 112	370 071	
Egentliga löner	1	53 023	55 637	56 270	58 550	61 623	65 441
Wages and salaries	2	54 855	57 411	58 289	61 652	64 452	
	3	57 486	58 972	59 919	63 634	65 262	
	4	56 367	57 078	60 482	62 118	66 029	
	1-4	221 731	229 098	234 960	245 954	257 366	
Arbetsgivares sociala avgifter och löneskatter	1	22 753	24 033	24 632	25 300	26 994	28 433
Employers' soc.contr and payroll taxes	2	23 537	24 771	25 521	26 626	28 185	
	3	24 598	25 426	26 191	27 425	28 533	
	4	24 220	24 631	26 555	26 807	28 993	
	1-4	95 108	98 861	102 899	106 158	112 705	



\* Från och med publiceringen av kvartal 1 2008, den 30 maj 2008 har innehållet i tabellen löner och sociala avgifter ändrats och omfattar nu även löneskatter. Tabellen benämns numera Arbetskostnader. Den nya redovisningen avser hela tidsserien från 1993 och framåt.

\* On the publication of national accounts 2008q1 on 30 May 2008 wages and salaries, employers' social contributions and also payroll taxes are published together in the same table. The table is renamed to Labour costs. The change is introduced for the whole period from 1993 and onwards.



Hushållens konsumtionsutgifter på ändamål-*Household consumption expenditure by purpose*

Mnkr-million SEK

## Löpande priser-current prices

	kv-q	2003	2004	2005	2006	2007	2008
		Mnkr	Mnkr	Mnkr	Mnkr	Mnkr	Mnkr
01 Livsmedel och icke alkoholhaltiga drycker	1	34 458	35 244	35 938	36 848	37 982	40 925
	2	37 861	38 138	38 324	40 921	42 095	
<i>Food and non-alcoholic beverages</i>	3	37 652	38 426	39 625	41 878	43 649	
	4	38 397	38 873	39 939	41 969	43 914	
	1-4	148 368	150 681	153 826	161 616	167 640	
02 Alkoholhaltiga drycker och tobak	1	11 206	10 595	10 175	9 944	10 019	10 927
	2	12 521	12 199	11 636	12 009	12 589	
<i>Alcoholic beverages and tobacco</i>	3	12 992	12 173	11 954	12 121	12 654	
	4	12 457	12 261	12 430	13 150	14 002	
	1-4	49 176	47 228	46 195	47 224	49 264	
03 Beklädnadsartiklar och skor	1	11 597	12 211	12 439	13 436	14 837	14 804
	2	13 838	14 344	15 404	16 933	17 832	
<i>Clothing and footwear</i>	3	14 238	15 012	15 916	16 923	18 129	
	4	16 336	17 270	18 367	19 783	20 385	
	1-4	56 009	58 837	62 126	67 075	71 183	
04 Bostad, elektricitet, gas och uppvärmning	1	86 889	87 971	90 114	93 428	94 685	96 642
	2	80 086	82 091	84 836	86 814	88 586	
<i>Housing, water, electricity, gas and other fuel</i>	3	79 125	80 772	83 505	85 352	87 281	
	4	87 061	87 574	90 059	92 178	94 489	
	1-4	333 161	338 408	348 514	357 772	365 041	
05 Möbler, hushållsartiklar och rutinunderhåll	1	12 153	12 971	13 644	14 945	15 885	16 756
	2	12 664	13 413	14 498	16 003	17 146	
<i>Furnishings, household equipment and routine maintenance of the house</i>	3	13 281	14 201	15 383	16 571	18 111	
	4	15 815	16 831	18 271	19 763	21 024	
	1-4	53 913	57 416	61 796	67 282	72 166	
06 Hälso- och sjukvård	1	8 930	9 619	10 417	11 695	12 090	12 627
	2	9 759	10 262	11 174	11 432	12 031	
<i>Health</i>	3	7 771	8 366	8 606	8 907	9 206	
	4	9 136	9 439	9 801	9 962	10 226	
	1-4	35 596	37 686	39 998	41 996	43 553	
07 Transporter	1	35 570	37 680	38 906	39 269	42 381	42 376
	2	42 984	46 038	49 537	50 466	51 179	
<i>Transport</i>	3	40 753	43 275	47 797	47 107	48 599	
	4	41 748	45 199	48 814	48 249	51 382	
	1-4	161 055	172 192	185 054	185 091	193 541	
08 Kommunikation	1	11 308	11 527	11 645	11 317	11 102	10 818
	2	10 470	10 700	10 952	10 761	10 941	
<i>Communications</i>	3	10 874	11 241	11 388	11 169	11 462	
	4	10 319	10 617	10 311	9 988	9 848	
	1-4	42 971	44 085	44 296	43 235	43 353	
09 Fritid, underhållning och kultur	1	32 309	33 720	33 122	35 004	37 155	38 954
	2	34 021	34 820	35 627	38 245	40 870	
<i>Recreation and culture</i>	3	33 714	34 580	36 810	38 623	41 538	
	4	37 876	38 005	38 593	41 240	43 417	
	1-4	137 920	141 125	144 152	153 112	162 980	
10 Utbildning	1	847	950	1 040	1 109	1 176	1 254
	2	718	816	878	937	995	
<i>Education</i>	3	509	578	619	664	692	
	4	682	773	838	892	938	
	1-4	2 756	3 117	3 375	3 602	3 801	
11 Hotell, caféer och restauranger	1	15 724	15 879	16 958	18 329	19 962	20 761
	2	16 828	17 132	18 744	19 129	21 042	
<i>Restaurants and hotels</i>	3	18 035	18 004	19 905	21 435	23 288	
	4	15 120	15 139	15 322	16 424	17 896	
	1-4	65 707	66 154	70 929	75 317	82 188	
12 Övriga varor och tjänster	1	25 404	27 725	28 698	31 620	33 807	36 289
	2	25 825	27 867	31 416	32 898	35 644	
<i>Miscellaneous goods and services</i>	3	26 026	27 649	29 538	31 703	35 190	
	4	28 193	30 405	33 969	36 124	38 305	
	1-4	105 448	113 646	123 621	132 345	142 946	
Summa ändamålsfördelat	1	286 395	296 092	303 096	316 944	331 081	343 133
<i>Total by purpose</i>	2	297 575	307 820	323 026	336 548	350 950	
	3	294 970	304 277	321 046	332 453	349 799	
	4	313 140	322 386	336 714	349 722	365 826	
	1-4	1 192 080	1 230 575	1 283 882	1 335 667	1 397 656	

Hushållens konsumtion i utlandet	1	10 102	11 391	12 105	13 388	14 680	17 440
	2	10 981	12 936	14 153	15 250	16 637	
<i>Direct purchases abroad by residents</i>	3	12 842	13 719	15 049	15 668	17 676	
	4	11 305	12 657	13 726	14 689	16 624	
	1--4	45 230	50 703	55 033	58 995	65 617	
Utländsk konsumtion i Sverige	1	-9 181	-9 188	-11 057	-13 335	-16 120	-17 080
<i>Purchases by non-resident households in Sweden</i>	2	-11 663	-11 905	-14 226	-17 397	-20 075	
	3	-13 834	-14 593	-17 901	-20 697	-23 185	
	4	-9 594	-11 456	-13 612	-17 211	-18 217	
	1--4	-44 272	-47 142	-56 796	-68 640	-77 597	
Hushållens totala konsumtionsutgifter	1	287 316	298 295	304 144	316 997	329 641	343 493
	2	296 893	308 851	322 953	334 401	347 512	
<i>Total final consumption expenditures by households</i>	3	293 978	303 403	318 194	327 424	344 290	
	4	314 851	323 587	336 828	347 200	364 233	
	1--4	1 193 038	1 234 136	1 282 119	1 326 022	1 385 676	
Hushållens icke-vinstdrivande organisationer	1	9 670	10 046	10 439	10 844	10 997	11 606
	2	11 851	12 294	12 813	13 446	13 479	
<i>Non-profit institutions serving households</i>	3	9 800	10 148	10 578	11 086	11 229	
	4	11 097	11 502	12 404	12 466	12 677	
	1--4	42 418	43 990	46 234	47 842	48 382	
Total konsumtion	1	296 986	308 341	314 583	327 841	340 638	355 099
<i>Total consumption</i>	2	308 744	321 145	335 766	347 847	360 991	
	3	303 778	313 551	328 772	338 510	355 519	
	4	325 948	335 089	349 232	359 666	376 910	
	1--4	1 235 456	1 278 126	1 328 353	1 373 864	1 434 058	





Hushållens konsumtionsutgifter på ändamål-*Household consumption expenditure by purpose*

		Mnkr-million SEK											
		Årlig utveckling i %-annual change in %											
		Fasta priser referensår 2000-constant prices reference year 2000											
	kv-q	2003		2004		2005		2006		2007		2008	
		Mnkr	%	Mnkr	%	Mnkr	%	Mnkr	%	Mnkr	%	Mnkr	%
01 Livsmedel och icke alkoholhaltiga drycker <i>Food and non-alcoholic beverages</i>	1	32 311	0,7	32 362	0,2	33 157	2,5	34 065	2,7	35 151	3,2	35 737	1,7
	2	35 551	4,1	35 256	-0,8	35 654	1,1	37 836	6,1	38 883	2,8		
	3	35 100	1,8	36 515	4,0	37 916	3,8	39 449	4,0	40 253	2,0		
	4	36 056	2,4	37 755	4,7	38 778	2,7	40 111	3,4	39 630	-1,2		
	1-4	139 018	2,3	141 888	2,1	145 505	2,5	151 461	4,1	153 917	1,6		
02 Alkoholhaltiga drycker och tobak <i>Alcoholic beverages and tobacco</i>	1	10 937	2,4	10 254	-6,2	9 814	-4,3	9 508	-3,1	9 306	-2,1	9 455	1,6
	2	12 119	1,7	11 770	-2,9	11 184	-5,0	11 434	2,2	11 409	-0,2		
	3	12 548	-0,2	11 741	-6,4	11 431	-2,6	11 546	1,0	11 395	-1,3		
	4	12 044	-0,7	11 864	-1,5	11 886	0,2	12 487	5,1	12 501	0,1		
	1-4	47 648	0,8	45 629	-4,2	44 315	-2,9	44 975	1,5	44 611	-0,8		
03 Beklädnadsartiklar och skor <i>Clothing and footwear</i>	1	11 805	4,2	12 789	8,3	13 308	4,1	13 928	4,7	15 278	9,7	15 291	0,1
	2	13 457	-0,2	14 259	6,0	15 642	9,7	16 627	6,3	17 048	2,5		
	3	14 558	6,8	15 664	7,6	16 660	6,4	17 321	4,0	18 180	5,0		
	4	15 403	2,5	16 262	5,6	17 310	6,4	18 437	6,5	18 410	-0,2		
	1-4	55 223	3,3	58 974	6,8	62 920	6,7	66 313	5,4	68 916	3,9		
04 Bostad, elektricitet, gas och uppvärmning <i>Housing, water, electricity, gas and other fuel</i>	1	77 966	1,8	77 646	-0,4	78 014	0,5	78 948	1,2	78 174	-1,0	78 307	0,2
	2	72 867	1,2	73 014	0,2	73 871	1,2	74 207	0,5	74 482	0,4		
	3	71 547	0,8	72 012	0,7	72 588	0,8	72 802	0,3	73 658	1,2		
	4	77 222	-0,5	76 948	-0,3	77 032	0,1	76 646	-0,5	77 921	1,7		
	1-4	299 602	0,8	299 620	0,0	301 505	0,6	302 603	0,4	304 235	0,5		
05 Möbler, hushållsartiklar och rutinunderhåll <i>Furnishings, household equipment and routine maintenance of the house</i>	1	11 605	2,2	12 453	7,3	13 229	6,2	14 878	12,5	15 757	5,9	16 378	3,9
	2	11 998	4,1	12 817	6,8	14 043	9,6	15 894	13,2	16 828	5,9		
	3	12 615	5,7	13 699	8,6	15 016	9,6	16 543	10,2	17 806	7,6		
	4	15 008	4,6	16 202	8,0	17 850	10,2	19 671	10,2	20 544	4,4		
	1-4	51 226	4,2	55 171	7,7	60 138	9,0	66 986	11,4	70 935	5,9		
06 Hälsa- och sjukvård <i>Health</i>	1	7 991	3,0	8 628	8,0	8 923	3,4	9 530	6,8	9 706	1,8	9 887	1,9
	2	8 508	-2,2	8 914	4,8	9 165	2,8	9 295	1,4	9 607	3,4		
	3	6 823	3,4	6 891	1,0	7 058	2,4	7 431	5,3	7 529	1,3		
	4	7 886	-0,3	7 345	-6,9	7 931	8,0	8 245	4,0	8 291	0,5		
	1-4	31 208	0,8	31 778	1,8	33 077	4,1	34 501	4,3	35 133	1,8		
07 Transporter <i>Transport</i>	1	34 025	3,1	35 220	3,5	35 385	0,5	34 783	-1,7	37 416	7,6	35 819	-4,3
	2	41 316	2,0	42 639	3,2	44 704	4,8	44 132	-1,3	44 594	1,0		
	3	38 896	-2,0	39 937	2,7	42 002	5,2	41 235	-1,8	42 107	2,1		
	4	39 831	-1,7	41 780	4,9	43 290	3,6	43 087	-0,5	44 061	2,3		
	1-4	154 068	0,2	159 576	3,6	165 381	3,6	163 237	-1,3	168 178	3,0		
08 Kommunikation <i>Communications</i>	1	11 497	10,1	12 284	6,8	12 565	2,3	12 996	3,4	13 448	3,5	13 461	0,1
	2	10 679	11,4	11 533	8,0	12 073	4,7	12 722	5,4	13 263	4,3		
	3	11 198	7,7	12 154	8,5	12 933	6,4	13 490	4,3	14 049	4,1		
	4	10 723	6,4	11 475	7,0	12 016	4,7	12 238	1,8	12 419	1,4		
	1-4	44 097	8,9	47 446	7,6	49 587	4,5	51 446	3,7	53 179	3,4		
09 Fritid, underhållning och kultur <i>Recreation and culture</i>	1	32 317	2,8	34 513	6,8	34 328	-0,5	37 243	8,5	39 855	7,0	42 481	6,6
	2	34 143	4,7	35 538	4,1	37 149	4,5	40 411	8,8	43 794	8,4		
	3	34 329	7,3	35 904	4,6	39 213	9,2	41 745	6,5	45 830	9,8		
	4	39 496	7,2	40 592	2,7	42 641	5,1	46 692	9,5	50 590	8,4		
	1-4	140 285	5,6	146 547	4,5	153 331	4,6	166 091	8,3	180 069	8,4		
10 Utbildning* <i>Education*</i>	1	..	..	..	..	..	..	..	..	..	..	..	..
	2	..	..	..	..	..	..	..	..	..	..	..	..
	3	..	..	..	..	..	..	..	..	..	..	..	..
	4	..	..	..	..	..	..	..	..	..	..	..	..
	1-4	..	..	..	..	..	..	..	..	..	..	..	..
11 Hotell, caféer och restauranger <i>Restaurants and hotels</i>	1	14 397	0,8	14 349	-0,3	14 710	2,5	15 505	5,4	16 557	6,8	16 601	0,3
	2	15 328	-0,1	15 252	-0,5	16 122	5,7	16 045	-0,5	17 120	6,7		
	3	16 624	2,1	16 229	-2,4	17 200	6,0	17 989	4,6	18 703	4,0		
	4	13 663	-1,0	13 237	-3,1	13 870	4,8	14 555	4,9	15 300	5,1		
	1-4	60 012	0,5	59 067	-1,6	61 902	4,8	64 094	3,5	67 680	5,6		
12 Övriga varor och tjänster* <i>Miscellaneous goods and services*</i>	1	..	..	..	..	..	..	..	..	..	..	..	..
	2	..	..	..	..	..	..	..	..	..	..	..	..
	3	..	..	..	..	..	..	..	..	..	..	..	..
	4	..	..	..	..	..	..	..	..	..	..	..	..
	1-4	..	..	..	..	..	..	..	..	..	..	..	..
Summa ändamålsfördelat <i>Total by purpose</i>	1	271 514	2,4	278 160	2,4	281 895	1,3	291 696	3,5	301 828	3,5	306 158	1,4
	2	282 955	1,8	288 976	2,1	299 220	3,5	309 340	3,4	319 191	3,2		
	3	280 898	2,1	287 895	2,5	299 925	4,2	308 842	3,0	320 255	3,7		
	4	296 466	1,1	303 982	2,5	315 669	3,9	324 971	2,9	333 747	2,7		
	1-4	1 131 833	1,9	1 159 013	2,4	1 196 709	3,3	1 234 849	3,2	1 275 021	3,3		

Hushållens konsumtionsutgifter på ändamål-*Household consumption expenditure by purpose*

	kv-q	2003		2004		2005		2006		2007		2008	
		Mnkr	%	Mnkr	%	Mnkr	%	Mnkr	%	Mnkr	%	Mnkr	%
Hushållens konsumtion i utlandet	1	8 990	-12,8	10 379	15,4	10 978	5,8	11 273	2,7	12 387	9,9	14 196	14,6
	2	9 890	-9,2	11 592	17,2	12 390	6,9	12 781	3,2	13 766	7,7		
<i>Direct purchases abroad by residents</i>	3	11 545	1,5	12 329	6,8	12 833	4,1	13 243	3,2	14 607	10,3		
	4	10 337	3,4	11 576	12,0	11 431	-1,3	12 516	9,5	13 662	9,2		
	1-4	40 762	-4,2	45 876	12,5	47 632	3,8	49 813	4,6	54 422	9,3		
Utländsk konsumtion i Sverige	1	-8 731	10,2	-8 880	-1,7	-10 482	-18,0	-12 455	-18,8	-14 749	-18,4	-15 109	-2,4
<i>Purchases by non-resident households in Sweden</i>	2	-11 104	4,0	-11 364	-2,3	-13 302	-17,1	-15 849	-19,1	-17 957	-13,3		
	3	-13 229	7,6	-13 933	-5,3	-16 742	-20,2	-19 046	-13,8	-20 840	-9,4		
	4	-9 098	4,6	-10 769	-18,4	-12 522	-16,3	-15 698	-25,4	-15 952	-1,6		
	1-4	-42 162	6,6	-44 946	-6,6	-53 048	-18,0	-63 048	-18,9	-69 498	-10,2		
Hushållens totala konsumtionsutgifter	1	271 568	2,2	279 500	2,9	282 277	1,0	290 413	2,9	299 435	3,1	305 348	2,0
<i>Total final consumption expenditures by households</i>	2	281 573	1,6	289 109	2,7	298 247	3,2	306 221	2,7	314 995	2,9		
	3	279 143	2,5	286 246	2,5	295 989	3,4	303 014	2,4	314 071	3,6		
	4	297 747	1,4	304 898	2,4	314 690	3,2	321 965	2,3	331 703	3,0		
	1-4	1 130 031	1,9	1 159 753	2,6	1 191 203	2,7	1 221 613	2,6	1 260 204	3,2		
Hushållens icke-vinstdrivande organisationer	1	8 933	4,6	8 998	0,7	9 094	1,1	9 250	1,7	9 136	-1,2	9 273	1,5
<i>Non-profit institutions serving households</i>	2	10 802	2,7	10 868	0,6	11 066	1,8	11 264	1,8	11 088	-1,6		
	3	8 976	3,1	9 032	0,6	9 181	1,6	9 300	1,3	9 282	-0,2		
	4	10 032	2,0	10 114	0,8	10 700	5,8	10 401	-2,8	10 245	-1,5		
	1-4	38 743	3,1	39 012	0,7	40 041	2,6	40 215	0,4	39 751	-1,2		
Total konsumtion	1	280 510	2,3	288 502	2,8	291 375	1,0	299 661	2,8	308 536	3,0	314 582	2,0
<i>Total consumption</i>	2	292 378	1,7	299 971	2,6	309 298	3,1	317 463	2,6	326 015	2,7		
	3	288 121	2,6	295 273	2,5	305 155	3,3	312 291	2,3	323 293	3,5		
	4	307 779	1,4	315 007	2,3	325 402	3,3	332 339	2,1	341 874	2,9		
	1-4	1 168 788	2,0	1 198 753	2,6	1 231 230	2,7	1 261 754	2,5	1 299 718	3,0		



\* På grund av omklassificeringar mellan 2002 och 2003 är det inte möjligt att beräkna referensårspriser för dessa poster.

\* Due to reclassifications between 2002 and 2003 it is not possible to compile reference year prices of 2000 for these groups.

**Hushållens konsumtionsutgifter efter varaktighet-*Household consumption expenditure by durability***  
**Mnkr-million SEK**
**Löpande priser-current prices**

		kv-q	2003 Mnkr	2004 Mnkr	2005 Mnkr	2006 Mnkr	2007 Mnkr	2008 Mnkr
1100 Varor <i>Goods</i>		1	138 700	142 816	144 504	152 013	159 174	164 241
		2	143 824	147 998	153 612	164 114	169 224	
		3	139 298	143 858	151 368	157 561	164 965	
		4	162 438	166 691	174 823	181 778	191 669	
		1-4	584 260	601 363	624 307	655 466	685 032	
1110 Varaktiga varor <i>Durable goods</i>		1	23 511	25 653	26 007	26 723	30 154	28 886
		2	28 745	30 523	32 860	34 363	35 853	
		3	26 218	27 805	30 517	31 004	33 254	
		4	30 388	31 833	35 048	35 709	37 674	
		1-4	108 862	115 814	124 432	127 799	136 935	
1111 Bilar <i>Motor cars</i>		1	9 529	11 029	11 051	10 027	12 255	10 582
		2	12 792	13 746	15 049	14 690	14 906	
		3	10 322	11 172	12 701	11 744	12 334	
		4	12 270	13 019	14 179	13 288	14 054	
		1-4	44 913	48 966	52 980	49 749	53 549	
1112 Övriga varaktiga varor <i>Other durable goods</i>		1	13 982	14 624	14 956	16 696	17 899	18 304
		2	15 953	16 777	17 811	19 673	20 947	
		3	15 896	16 633	17 816	19 260	20 920	
		4	18 118	18 814	20 869	22 421	23 620	
		1-4	63 949	66 848	71 452	78 050	83 386	
1120 Delvis varaktiga varor <i>Semi-durable goods</i>		1	22 040	23 162	23 659	25 499	27 704	28 231
		2	25 217	26 249	28 083	30 685	32 541	
		3	25 736	26 943	28 643	30 468	32 743	
		4	30 760	32 164	34 284	36 588	38 344	
		1-4	103 753	108 518	114 669	123 240	131 332	
1130 Icke varaktiga varor <i>Non-durable goods</i>		1	93 149	94 001	94 838	99 791	101 316	107 124
		2	89 862	91 226	92 669	99 066	100 830	
		3	87 344	89 110	92 208	96 089	98 968	
		4	101 290	102 694	105 491	109 481	115 651	
		1-4	371 645	377 031	385 206	404 427	416 765	
1131 Livsmedel <i>Food and beverages</i>		1	34 458	35 244	35 938	36 848	37 982	40 925
		2	37 861	38 138	38 324	40 921	42 095	
		3	37 652	38 426	39 625	41 878	43 649	
		4	38 397	38 873	39 939	41 969	43 914	
		1-4	148 368	150 681	153 826	161 616	167 640	
1132 Övriga icke varaktiga varor <i>Other non-durable goods</i>		1	58 691	58 757	58 900	62 943	63 334	66 199
		2	52 001	53 088	54 345	58 145	58 735	
		3	49 692	50 684	52 583	54 211	55 319	
		4	62 893	63 821	65 552	67 512	71 737	
		1-4	223 277	226 350	231 380	242 811	249 125	
1200 Tjänster <i>Services</i>		1	147 695	153 276	158 592	164 931	171 907	178 892
		2	153 751	159 822	169 414	172 434	181 726	
		3	155 672	160 419	169 678	174 892	184 834	
		4	150 702	155 695	161 891	167 944	174 157	
		1-4	607 820	629 212	659 575	680 201	712 624	
1210 Bostad <i>Gross rents</i>		1	60 377	61 775	64 534	64 676	66 401	68 036
		2	65 367	67 672	70 425	71 077	73 210	
		3	67 423	68 830	71 861	72 844	74 554	
		4	63 294	64 233	67 166	68 302	69 364	
		1-4	256 461	262 510	273 986	276 899	283 529	
1220 Övriga tjänster <i>Other services</i>		1	87 318	91 501	94 058	100 255	105 506	110 856
		2	88 384	92 150	98 989	101 357	108 516	
		3	88 249	91 589	97 817	102 048	110 280	
		4	87 408	91 462	94 725	99 642	104 793	
		1-4	351 359	366 702	385 589	403 302	429 095	
Summa varaktighetsfördelat <i>Total by durability</i>		1	286 395	296 092	303 096	316 944	331 081	343 133
		2	297 575	307 820	323 026	336 548	350 950	
		3	294 970	304 277	321 046	332 453	349 799	
		4	313 140	322 386	336 714	349 722	365 826	
		1-4	1 192 080	1 230 575	1 283 882	1 335 667	1 397 656	

**Hushållens konsumtionsutgifter efter varaktighet-*Household consumption expenditure by durability***  
**Mnkr-million SEK**
**Löpande priser-current prices**

	kv-q	2003 Mnkr	2004 Mnkr	2005 Mnkr	2006 Mnkr	2007 Mnkr	2008 Mnkr
Hushållens konsumtion i utlandet	1	10 102	11 391	12 105	13 388	14 680	17 440
	2	10 981	12 936	14 153	15 250	16 637	
<i>Direct purchases abroad by residents</i>	3	12 842	13 719	15 049	15 668	17 676	
	4	11 305	12 657	13 726	14 689	16 624	
	1--4	45 230	50 703	55 033	58 995	65 617	
Utländsk konsumtion i Sverige	1	-9 181	-9 188	-11 057	-13 335	-16 120	-17 080
<i>Purchases by non-resident households in Sweden</i>	2	-11 663	-11 905	-14 226	-17 397	-20 075	
	3	-13 834	-14 593	-17 901	-20 697	-23 185	
	4	-9 594	-11 456	-13 612	-17 211	-18 217	
	1--4	-44 272	-47 142	-56 796	-68 640	-77 597	
Hushållens totala konsumtionsutgifter	1	287 316	298 295	304 144	316 997	329 641	343 493
	2	296 893	308 851	322 953	334 401	347 512	
<i>Total final consumption expenditures by households</i>	3	293 978	303 403	318 194	327 424	344 290	
	4	314 851	323 587	336 828	347 200	364 233	
	1--4	1 193 038	1 234 136	1 282 119	1 326 022	1 385 676	
Hushållens icke-vinstdrivande organisationer	1	9 670	10 046	10 439	10 844	10 997	11 606
<i>Non-profit institutions serving households</i>	2	11 851	12 294	12 813	13 446	13 479	
	3	9 800	10 148	10 578	11 086	11 229	
	4	11 097	11 502	12 404	12 466	12 677	
	1--4	42 418	43 990	46 234	47 842	48 382	
Total konsumtion	1	296 986	308 341	314 583	327 841	340 638	355 099
<i>Total consumption</i>	2	308 744	321 145	335 766	347 847	360 991	
	3	303 778	313 551	328 772	338 510	355 519	
	4	325 948	335 089	349 232	359 666	376 910	
	1--4	1 235 456	1 278 126	1 328 353	1 373 864	1 434 058	



Hushållens konsumtionsutgifter efter varaktighet-*Household consumption expenditure by durability*

		Mnkr-million SEK													
Fasta priser referensår 2000-constant prices reference year 2000		Årlig utveckling i %-annual change in %													
		kv-q		2003		2004		2005		2006		2007		2008	
			Mnkr	%	Mnkr	%	Mnkr	%	Mnkr	%	Mnkr	%	Mnkr	%	
1100	Varor Goods	1	130 009	3,7	133 509	2,7	135 980	1,9	141 216	3,9	146 368	3,6	146 644	0,2	
		2	137 613	3,8	140 872	2,4	147 325	4,6	154 793	5,1	159 155	2,8			
		3	134 531	2,9	139 936	4,0	146 982	5,0	151 996	3,4	158 690	4,4			
		4	154 397	1,6	159 792	3,5	167 260	4,7	172 564	3,2	178 328	3,3			
		1--4	556 550	2,9	574 109	3,2	597 547	4,1	620 569	3,9	642 541	3,5			
1110	Varaktiga varor Durable goods	1	25 297	7,3	28 028	10,8	29 538	5,4	31 580	6,9	36 762	16,4	36 285	-1,3	
		2	30 063	7,8	32 684	8,7	36 425	11,4	38 931	6,9	41 749	7,2			
		3	27 971	4,8	30 953	10,7	35 326	14,1	37 102	5,0	41 207	11,1			
		4	33 232	7,3	36 566	10,1	42 104	15,2	44 626	6,0	48 924	9,7			
		1--4	116 563	6,8	128 231	10,0	143 393	11,8	152 239	6,2	168 642	10,8			
1111	Bilar Motor cars	1	10 117	8,0	11 072	9,4	11 146	0,7	10 092	-9,5	12 354	22,4	10 639	-13,9	
		2	12 840	9,7	13 607	6,0	14 956	9,9	14 525	-2,9	14 794	1,9			
		3	10 155	-6,3	11 032	8,6	12 511	13,4	11 555	-7,6	12 175	5,4			
		4	12 080	-1,9	12 931	7,1	14 077	8,8	13 205	-6,2	14 013	6,3			
		1--4	45 192	2,2	48 642	7,6	52 690	8,3	49 377	-6,3	53 336	8,0			
1112	Övriga varaktiga varor Other durable goods	1	15 180	6,9	16 969	11,8	18 502	9,0	22 084	19,4	24 899	12,7	26 751	7,4	
		2	17 222	6,4	19 106	10,9	21 536	12,7	24 813	15,2	27 616	11,3			
		3	17 859	12,7	19 993	12,0	22 914	14,6	26 119	14,0	29 912	14,5			
		4	21 179	13,6	23 715	12,0	28 311	19,6	32 306	14,1	36 094	11,7			
		1--4	71 440	10,1	79 783	11,7	91 263	14,4	105 322	15,4	118 521	12,5			
1120	Delvis varaktiga varor Semi-durable goods	1	21 876	3,8	23 349	6,7	24 307	4,1	26 054	7,2	28 211	8,3	28 869	2,3	
		2	24 327	1,4	25 628	5,3	28 040	9,4	30 402	8,4	31 830	4,7			
		3	25 557	5,9	27 198	6,4	29 191	7,3	30 963	6,1	32 994	6,6			
		4	29 249	2,7	30 580	4,6	32 925	7,7	35 321	7,3	36 439	3,2			
		1--4	101 009	3,4	106 755	5,7	114 463	7,2	122 740	7,2	129 474	5,5			
1130	Ikke varaktiga varor Non-durable goods	1	82 943	2,7	82 643	-0,4	82 902	0,3	84 691	2,2	83 894	-0,9	83 910	0,0	
		2	83 334	3,2	82 948	-0,5	83 697	0,9	86 558	3,4	87 168	0,7			
		3	81 142	1,5	82 205	1,3	83 426	1,5	85 120	2,0	86 439	1,5			
		4	92 224	-0,5	93 340	1,2	93 845	0,6	94 718	0,9	95 910	1,3			
		1--4	339 643	1,6	341 136	0,4	343 870	0,8	351 087	2,1	353 411	0,7			
1131	Livsmedel Food and beverages	1	32 311	0,7	32 362	0,2	33 157	2,5	34 065	2,7	35 151	3,2	35 737	1,7	
		2	35 551	4,1	35 256	-0,8	35 654	1,1	37 836	6,1	38 883	2,8			
		3	35 100	1,8	36 515	4,0	37 916	3,8	39 449	4,0	40 253	2,0			
		4	36 056	2,4	37 755	4,7	38 778	2,7	40 111	3,4	39 630	-1,2			
		1--4	139 018	2,3	141 888	2,1	145 505	2,5	151 461	4,1	153 917	1,6			
1132	Övriga icke varaktiga varor Other non-durable goods	1	50 637	4,0	50 297	-0,7	49 820	-0,9	50 723	1,8	49 045	-3,3	48 562	-1,0	
		2	47 780	2,6	47 685	-0,2	48 040	0,7	48 796	1,6	48 442	-0,7			
		3	46 041	1,2	45 706	-0,7	45 563	-0,3	45 782	0,5	46 317	1,2			
		4	56 174	-2,2	55 660	-0,9	55 204	-0,8	54 861	-0,6	56 404	2,9			
		1--4	200 632	1,2	199 348	-0,6	198 627	-0,4	200 162	0,8	200 208	0,0			
1200	Tjänster Services	1	141 486	1,3	144 629	2,2	145 900	0,9	150 483	3,1	155 469	3,3	159 468	2,6	
		2	145 334	0,1	148 099	1,9	151 933	2,6	154 718	1,8	160 184	3,5			
		3	146 346	1,3	147 971	1,1	152 999	3,4	156 943	2,6	161 727	3,0			
		4	142 015	0,6	144 129	1,5	148 378	2,9	152 387	2,7	155 441	2,0			
		1--4	575 181	0,8	584 828	1,7	599 210	2,5	614 531	2,6	632 821	3,0			
1210	Bostad Gross rents	1	58 199	0,0	58 778	1,0	59 724	1,6	59 792	0,1	61 299	2,5	62 191	1,5	
		2	61 556	0,6	62 128	0,9	62 908	1,3	63 438	0,8	64 351	1,4			
		3	62 518	0,9	62 962	0,7	63 909	1,5	64 619	1,1	64 946	0,5			
		4	59 200	2,1	59 775	1,0	60 917	1,9	62 066	1,9	62 076	0,0			
		1--4	241 473	0,9	243 643	0,9	247 458	1,6	249 915	1,0	252 672	1,1			
1220	Övriga tjänster Other services	1	83 295	2,2	85 867	3,1	86 191	0,4	90 727	5,3	94 208	3,8	97 313	3,3	
		2	83 775	-0,3	85 972	2,6	89 027	3,6	91 286	2,5	95 838	5,0			
		3	83 826	1,6	85 009	1,4	89 094	4,8	92 339	3,6	96 804	4,8			
		4	82 798	-0,4	84 338	1,9	87 446	3,7	90 310	3,3	93 354	3,4			
		1--4	333 694	0,8	341 186	2,2	351 758	3,1	364 662	3,7	380 204	4,3			
	Summa varaktighetsfördelat Total by durability	1	271 514	2,4	278 160	2,4	281 895	1,3	291 696	3,5	301 828	3,5	306 158	1,4	
		2	282 955	1,8	288 976	2,1	299 220	3,5	309 340	3,4	319 191	3,2			
		3	280 898	2,1	287 895	2,5	299 925	4,2	308 842	3,0	320 255	3,7			
		4	296 466	1,1	303 982	2,5	315 669	3,9	324 971	2,9	333 747	2,7			
		1--4	1 131 833	1,9	1 159 013	2,4	1 196 709	3,3	1 234 849	3,2	1 275 021	3,3			

**Hushållens konsumtionsutgifter efter varaktighet-Household consumption expenditure by durability**

												Mnkr-million SEK	
												Årlig utveckling i %-annual change in %	
												2008	
												Mnkr	
												%	
												2007	
												Mnkr	
												%	
												2006	
												Mnkr	
												%	
												2005	
												Mnkr	
												%	
												2004	
												Mnkr	
												%	
												2003	
												Mnkr	
												%	
												kv-q	
Hushållens konsumtion i utlandet	1	8 990	-12,8	10 379	15,4	10 978	5,8	11 273	2,7	12 387	9,9	14 196	14,6
<i>Direct purchases abroad by residents</i>	2	9 890	-9,2	11 592	17,2	12 390	6,9	12 781	3,2	13 766	7,7		
	3	11 545	1,5	12 329	6,8	12 833	4,1	13 243	3,2	14 607	10,3		
	4	10 337	3,4	11 576	12,0	11 431	-1,3	12 516	9,5	13 662	9,2		
	1--4	40 762	-4,2	45 876	12,5	47 632	3,8	49 813	4,6	54 422	9,3		
Utländsk konsumtion i Sverige	1	-8 731	10,2	-8 880	-1,7	-10 482	-18,0	-12 455	-18,8	-14 749	-18,4	-15 109	-2,4
<i>Purchases by non-resident households in Sweden</i>	2	-11 104	4,0	-11 364	-2,3	-13 302	-17,1	-15 849	-19,1	-17 957	-13,3		
	3	-13 229	7,6	-13 933	-5,3	-16 742	-20,2	-19 046	-13,8	-20 840	-9,4		
	4	-9 098	4,6	-10 769	-18,4	-12 522	-16,3	-15 698	-25,4	-15 952	-1,6		
	1--4	-42 162	6,6	-44 946	-6,6	-53 048	-18,0	-63 048	-18,9	-69 498	-10,2		
Hushållens totala konsumtionsutgifter	1	271 568	2,2	279 500	2,9	282 277	1,0	290 413	2,9	299 435	3,1	305 348	2,0
<i>Total final consumption expenditures by households</i>	2	281 573	1,6	289 109	2,7	298 247	3,2	306 221	2,7	314 995	2,9		
	3	279 143	2,5	286 246	2,5	295 989	3,4	303 014	2,4	314 071	3,6		
	4	297 747	1,4	304 898	2,4	314 690	3,2	321 965	2,3	331 703	3,0		
	1--4	1 130 031	1,9	1 159 753	2,6	1 191 203	2,7	1 221 613	2,6	1 260 204	3,2		
Hushållens icke-vinstdrivande organisationer	1	8 933	4,6	8 998	0,7	9 094	1,1	9 250	1,7	9 136	-1,2	9 273	1,5
<i>Non-profit institutions serving households</i>	2	10 802	2,7	10 868	0,6	11 066	1,8	11 264	1,8	11 088	-1,6		
	3	8 976	3,1	9 032	0,6	9 181	1,6	9 300	1,3	9 282	-0,2		
	4	10 032	2,0	10 114	0,8	10 700	5,8	10 401	-2,8	10 245	-1,5		
	1--4	38 743	3,1	39 012	0,7	40 041	2,6	40 215	0,4	39 751	-1,2		
Total konsumtion	1	280 510	2,3	288 502	2,8	291 375	1,0	299 661	2,8	308 536	3,0	314 582	2,0
<i>Total consumption</i>	2	292 378	1,7	299 971	2,6	309 298	3,1	317 463	2,6	326 015	2,7		
	3	288 121	2,6	295 273	2,5	305 155	3,3	312 291	2,3	323 293	3,5		
	4	307 779	1,4	315 007	2,3	325 402	3,3	332 339	2,1	341 874	2,9		
	1--4	1 168 788	2,0	1 198 753	2,6	1 231 230	2,7	1 261 754	2,5	1 299 718	3,0		



## Fasta bruttoinvesteringar-Gross fixed capital formation

		Mnkr-million SEK					
Löpande priser-current prices							
	kv-q	2003	2004	2005	2006	2007	2008
		Mnkr	Mnkr	Mnkr	Mnkr	Mnkr	Mnkr
Fast bruttoinvestering i näringslivet och hushållens icke-vinstdrivande organisationer	1	82 913	80 543	90 182	101 946	115 074	123 773
	2	89 826	94 839	107 493	117 854	133 810	
<i>Gross fixed capital formation by producers excluding government non-market producers</i>	3	78 777	85 629	96 532	104 075	113 113	
	4	89 441	99 919	107 807	118 811	130 988	
	1--4	340 957	360 930	402 014	442 686	492 985	
01-05 Jordbruk, skogsbruk, fiske	1	2 457	2 555	2 727	2 880	3 054	3 163
	2	4 603	4 766	4 963	5 316	5 505	
<i>Agriculture, forestry, fishing</i>	3	3 505	3 595	3 772	3 983	4 099	
	4	2 729	2 911	3 190	3 382	3 613	
	1--4	13 294	13 827	14 652	15 561	16 271	
10-14 Mineralutvinningsindustri	1	213	264	615	1 203	1 717	1 887
<i>Mining and quarrying</i>	2	582	665	1 453	2 468	2 472	
	3	301	419	952	1 762	2 171	
	4	364	539	1 566	2 085	2 889	
	1--4	1 460	1 887	4 586	7 518	9 249	
15-37 Tillverkningsindustri	1	19 125	16 929	19 972	20 869	21 405	21 043
<i>Manufacturing</i>	2	19 830	18 591	20 036	18 991	22 438	
	3	16 877	16 928	17 781	18 185	19 986	
	4	18 836	19 339	21 323	22 502	24 694	
	1--4	74 668	71 787	79 112	80 547	88 523	
40-41 El, gas, värme, vatten	1	4 009	4 116	4 858	6 431	8 437	9 135
<i>Electricity, gas, water</i>	2	4 691	4 941	7 382	8 325	9 858	
	3	5 355	5 779	8 723	9 088	9 655	
	4	6 679	7 512	9 169	10 840	13 157	
	1--4	20 734	22 348	30 132	34 684	41 107	
45 Byggindustri	1	3 724	3 397	3 672	3 993	5 196	6 280
<i>Construction</i>	2	3 440	3 449	3 749	4 164	3 937	
	3	2 960	3 019	3 261	4 186	4 321	
	4	2 722	3 313	3 579	4 147	4 130	
	1--4	12 846	13 178	14 261	16 490	17 584	
50-52 Parti- och detaljhandel	1	7 031	7 364	7 511	8 027	9 394	10 869
<i>Wholesale and retail trade</i>	2	6 790	7 362	8 301	8 535	9 208	
	3	6 019	6 676	6 679	7 320	7 613	
	4	9 837	11 625	12 384	12 317	13 727	
	1--4	29 677	33 027	34 875	36 199	39 942	
55 Hotell och restaurang	1	916	994	984	1 068	1 149	1 291
<i>Hotels and restaurants</i>	2	1 092	1 219	1 210	1 308	1 372	
	3	1 142	1 291	1 265	1 369	1 420	
	4	1 217	1 412	1 419	1 493	1 575	
	1--4	4 367	4 916	4 878	5 238	5 516	
60-63 Transportföretag	1	7 720	6 470	6 482	6 315	6 489	7 135
<i>Transport</i>	2	6 836	7 863	7 330	8 389	10 152	
	3	5 907	6 375	7 803	6 969	7 252	
	4	7 744	7 634	6 430	6 704	6 257	
	1--4	28 207	28 342	28 045	28 377	30 150	
64 Post och teleföretag	1	4 632	3 754	4 326	4 915	5 563	6 433
<i>Post, telecommunication</i>	2	3 961	3 811	4 877	5 195	5 719	
	3	3 487	3 681	3 766	3 809	3 956	
	4	4 506	5 309	4 124	4 521	4 455	
	1--4	16 586	16 555	17 093	18 440	19 693	
65-67 Kreditinstitut och försäkringsbolag	1	2 818	2 547	3 319	3 614	3 684	3 907
<i>Financial intermediation</i>	2	3 279	2 950	3 892	4 412	4 596	
	3	2 782	2 613	3 449	3 673	4 117	
	4	3 340	3 268	4 380	4 854	4 869	
	1--4	12 219	11 378	15 040	16 553	17 266	
70.2 del Småhus, fritidshus	1	8 224	10 249	11 871	14 103	16 068	17 152
<i>One- and two-family houses</i>	2	10 159	12 481	14 196	15 986	18 270	
	3	9 393	11 571	13 265	14 306	15 815	
	4	9 602	11 617	13 762	15 710	17 304	
	1--4	37 378	45 918	53 094	60 105	67 457	
70 övr Fastighetsförvaltning	1	9 580	9 539	11 268	13 986	17 087	17 483
<i>Other real estate</i>	2	12 381	13 229	15 395	19 838	23 168	
	3	10 052	11 321	13 493	16 325	18 622	
	4	9 593	10 887	12 955	15 598	17 106	
	1--4	41 606	44 976	53 111	65 747	75 983	

## Fasta bruttoinvesteringar-Gross fixed capital formation

		Mnkr-million SEK						
Löpande priser-current prices								
	kv-q	2003	2004	2005	2006	2007	2008	
		Mnkr	Mnkr	Mnkr	Mnkr	Mnkr	Mnkr	
71-74	Uthyrning, data och andra företagstjänster	1	7 824	7 915	7 811	9 149	10 141	11 984
	<i>Renting, computer and other business activities</i>	2	7 612	8 696	9 466	9 573	11 200	
		3	6 608	7 852	7 455	7 638	8 412	
		4	7 355	9 574	8 453	8 762	10 394	
		1--4	29 399	34 037	33 185	35 122	40 147	
80-95	Utbildning, hälsovård, samhälls- & personliga tjänster	1	3 981	3 822	3 931	4 416	4 828	5 120
	<i>Education, health, community, personal service</i>	2	4 102	4 260	4 586	4 887	5 396	
		3	3 802	3 972	4 223	4 974	5 228	
		4	4 220	4 635	4 661	5 532	6 439	
		1--4	16 105	16 689	17 401	19 809	21 891	
Ofördelade	<i>Unallocated</i>	1	659	628	835	977	862	891
		2	468	556	657	467	519	
		3	587	537	645	488	446	
		4	697	344	412	364	379	
		1--4	2 411	2 065	2 549	2 296	2 206	
	Offentliga fasta bruttoinvesteringar	1	13 137	13 214	13 250	14 196	15 448	17 193
	<i>Government gross fixed capital formation</i>	2	17 295	17 730	18 997	20 067	21 538	
		3	15 344	15 988	17 140	18 466	20 365	
		4	22 370	23 716	24 484	29 277	31 288	
		1--4	68 146	70 648	73 871	82 006	88 639	
	Statliga myndigheter	1	6 912	7 485	7 133	7 720	7 797	9 213
	<i>Central government</i>	2	9 139	9 707	10 340	10 956	10 408	
		3	7 682	8 730	8 979	8 910	9 613	
		4	10 609	12 673	12 222	13 960	14 226	
		1--4	34 342	38 595	38 674	41 546	42 044	
	Kommunala myndigheter	1	6 225	5 729	6 117	6 476	7 651	7 980
	<i>Local government</i>	2	8 156	8 023	8 657	9 111	11 130	
		3	7 662	7 258	8 161	9 556	10 752	
		4	11 761	11 043	12 262	15 317	17 062	
		1--4	33 804	32 053	35 197	40 460	46 595	
	Totala fasta bruttoinvesteringar	1	96 050	93 757	103 432	116 142	130 522	140 966
	<i>Total gross fixed capital formation</i>	2	107 121	112 569	126 490	137 921	155 348	
		3	94 121	101 617	113 672	122 541	133 478	
		4	111 811	123 635	132 291	148 088	162 276	
		1--4	409 103	431 578	475 885	524 692	581 624	
	<b>Efter typ av investering:</b>							
	<b>By type of investment:</b>							
	Jordbruk, skogsbruk och fiskeprodukter	1	166	147	126	145	157	163
	<i>Agriculture, forestry, fishing products</i>	2	1 207	1 144	1 051	1 185	1 239	
		3	351	323	290	329	348	
		4	167	148	124	144	151	
		1--4	1 891	1 762	1 591	1 803	1 895	
	Maskiner och inventarier	1	32 890	30 175	32 874	36 765	40 427	41 720
	<i>Machinery and equipment</i>	2	34 260	33 555	39 652	40 039	47 290	
		3	32 715	33 003	37 168	38 621	42 796	
		4	40 295	42 771	47 394	50 100	55 208	
		1--4	140 160	139 504	157 088	165 525	185 721	
	Transportmedel	1	12 753	11 311	13 197	13 732	16 369	19 730
	<i>Transport equipment</i>	2	10 987	12 367	12 912	14 619	16 651	
		3	7 204	8 359	9 354	10 553	9 963	
		4	8 948	9 107	9 415	10 599	10 492	
		1--4	39 892	41 144	44 878	49 503	53 475	
	Bostäder	1	13 106	15 001	17 972	21 655	25 904	26 583
	<i>Dwellings</i>	2	14 082	16 593	19 707	23 989	27 409	
		3	13 744	16 621	19 916	23 178	25 672	
		4	13 135	16 101	19 362	22 522	24 086	
		1--4	54 067	64 316	76 957	91 344	103 071	
	Övriga byggnader och anläggningar	1	20 906	20 868	21 164	23 825	26 790	30 564
	<i>Other buildings and constructions</i>	2	29 143	30 162	32 063	35 305	37 995	
		3	24 837	26 304	27 312	29 400	32 154	
		4	32 945	36 346	34 752	41 485	47 292	
		1--4	107 831	113 680	115 291	130 015	144 231	
	Övriga investeringar	1	16 229	16 255	18 099	20 020	20 875	22 206
	<i>Other capital formation n.e.c.</i>	2	17 442	18 748	21 105	22 784	24 764	
		3	15 270	17 007	19 632	20 460	22 545	
		4	16 321	19 162	21 244	23 238	25 047	
		1--4	65 262	71 172	80 080	86 502	93 231	



## Fasta bruttoinvesteringar-Gross fixed capital formation

Fasta priser referensår 2000-constant prices reference year 2000													Mnkr-million SEK	
													Årlig utveckling i %-annual change in %	
	kv-q	2003		2004		2005		2006		2007		2008		
		Mnkr	%	Mnkr	%	Mnkr	%	Mnkr	%	Mnkr	%	Mnkr	%	
Fast bruttoinvestering i														
näringslivet och hushållens	1	78 916	8,1	78 309	-0,8	87 969	12,3	96 575	9,8	107 351	11,2	113 263	5,5	
icke-vinstdrivande organisationer	2	85 545	-3,7	90 734	6,1	102 747	13,2	110 272	7,3	122 129	10,8			
Gross fixed capital formation	3	76 265	1,0	82 761	8,5	91 666	10,8	97 125	6,0	102 994	6,0			
by producers excluding govern-	4	88 382	4,4	98 696	11,7	103 599	4,9	112 068	8,2	120 379	7,4			
ment non-market producers	1-4	329 108	2,2	350 500	6,5	385 981	10,1	416 040	7,8	452 853	8,8			
01-05 Jordbruk, skogsbruk,	1	2 325	12,8	2 393	2,9	2 503	4,6	2 529	1,1	2 586	2,3	2 565	-0,8	
fiske	2	4 240	10,9	4 420	4,3	4 524	2,4	4 673	3,3	4 575	-2,1			
Agriculture, forestry,	3	3 270	8,6	3 330	1,8	3 389	1,8	3 436	1,4	3 368	-2,0			
fishing	4	2 567	11,2	2 696	5,0	2 868	6,4	2 901	1,1	2 960	2,0			
	1-4	12 402	10,7	12 839	3,5	13 284	3,5	13 539	1,9	13 489	-0,4			
10-14 Mineralutvinningsindustri	1	198	-31,6	249	25,7	577	131,7	1 078	86,9	1 533	42,3	1 641	7,0	
Mining and quarrying	2	537	-30,0	605	12,7	1 311	116,6	2 157	64,5	2 127	-1,4			
	3	282	-27,6	390	38,3	871	123,3	1 581	81,5	1 910	20,8			
	4	343	12,0	502	46,3	1 402	179,4	1 837	31,3	2 470	34,9			
	1-4	1 360	-22,3	1 746	28,4	4 161	138,3	6 653	59,9	8 040	20,8			
15-37 Tillverkningsindustri	1	18 550	-3,2	16 884	-9,0	20 100	19,0	20 477	1,9	21 121	3,1	20 430	-3,3	
Manufacturing	2	19 205	6,9	18 286	-4,8	19 874	8,7	18 669	-6,1	21 807	16,8			
	3	16 657	1,3	16 912	1,5	17 546	3,8	17 969	2,4	19 468	8,3			
	4	18 812	6,9	19 494	3,6	20 860	7,0	21 988	5,4	23 681	7,7			
	1-4	73 224	2,9	71 576	-2,2	78 380	9,5	79 103	0,9	86 077	8,8			
40-41 El, gas, värme, vatten	1	3 751	6,8	3 847	2,6	4 398	14,3	5 515	25,4	7 142	29,5	7 353	3,0	
Electricity, gas, water	2	4 388	3,2	4 534	3,3	6 554	44,6	7 046	7,5	8 159	15,8			
	3	5 014	24,4	5 237	4,5	7 623	45,6	7 678	0,7	7 920	3,1			
	4	6 276	15,7	6 782	8,0	7 888	16,3	9 096	15,3	10 479	15,2			
	1-4	19 429	12,8	20 400	5,0	26 463	29,7	29 335	10,9	33 700	14,9			
45 Byggindustri	1	3 526	32,7	3 167	-10,2	3 409	7,7	3 550	4,1	4 621	30,2	5 446	17,9	
Construction	2	3 259	9,3	3 207	-1,6	3 458	7,8	3 724	7,7	3 483	-6,5			
	3	2 793	11,3	2 792	0,0	2 980	6,7	3 756	26,0	3 794	1,0			
	4	2 579	10,7	3 050	18,3	3 246	6,4	3 701	14,0	3 578	-3,4			
	1-4	12 157	16,0	12 216	0,5	13 093	7,2	14 731	12,5	15 476	5,1			
50-52 Parti- och detaljhandel	1	6 629	23,1	7 571	14,2	7 977	5,4	8 404	5,4	9 752	16,0	10 970	12,5	
Wholesale and retail	2	6 702	6,0	7 549	12,6	8 789	16,4	8 949	1,8	9 462	5,7			
trade	3	6 281	8,0	7 014	11,7	7 052	0,5	7 710	9,3	7 814	1,4			
	4	10 666	5,0	12 909	21,1	13 428	3,9	13 225	-1,6	14 418	9,0			
	1-4	30 278	9,4	35 043	15,7	37 246	6,3	38 288	2,8	41 446	8,2			
55 Hotell och restaurang	1	895	10,9	991	10,7	984	-0,7	1 050	6,8	1 145	9,1	1 272	11,1	
Hotels and restaurants	2	1 071	9,1	1 207	12,7	1 201	-0,5	1 295	7,8	1 346	3,9			
	3	1 116	10,5	1 263	13,2	1 229	-2,7	1 335	8,6	1 365	2,3			
	4	1 210	10,4	1 386	14,5	1 364	-1,5	1 436	5,2	1 494	4,1			
	1-4	4 292	10,2	4 847	12,9	4 778	-1,4	5 116	7,1	5 350	4,6			
60-63 Transportföretag	1	7 966	107,3	6 953	-12,7	7 012	0,9	6 703	-4,4	6 799	1,4	7 420	9,1	
Transport	2	6 688	-34,9	7 833	17,1	7 388	-5,7	8 395	13,6	10 016	19,3			
	3	5 897	-10,3	6 507	10,3	7 779	19,5	6 872	-11,7	7 102	3,3			
	4	7 388	8,5	7 456	0,0	6 267	-15,6	6 461	2,8	6 003	-7,1			
	1-4	27 939	0,7	28 749	2,9	28 446	-1,1	28 431	-0,1	29 920	5,2			
64 Post och teleföretag	1	4 649	-4,8	3 713	-20,1	4 310	16,1	4 787	11,1	5 396	12,7	6 135	13,7	
Post, telecommunication	2	3 979	-28,6	3 743	-5,9	4 798	28,2	5 050	5,2	5 472	8,4			
	3	3 499	-33,0	3 678	5,1	3 708	0,8	3 744	1,0	3 801	1,5			
	4	4 542	-22,8	5 273	16,1	4 027	-23,5	4 391	9,1	4 199	-4,3			
	1-4	16 669	-22,7	16 407	-1,6	16 843	2,7	17 972	6,7	18 868	5,0			
65-67 Kreditinstitut och för-	1	2 722	1,7	2 629	-3,4	3 493	32,9	3 785	8,4	3 918	3,5	4 067	3,8	
säkringsbolag	2	3 305	7,7	3 141	-5,0	4 173	32,8	4 863	16,5	5 033	3,5			
Financial intermediation	3	2 787	19,4	2 739	-1,7	3 667	33,9	3 992	8,9	4 428	10,9			
	4	3 506	22,3	3 625	3,5	4 904	35,3	5 553	13,4	5 515	-0,9			
	1-4	12 320	12,5	12 134	-1,5	16 237	33,8	18 193	12,0	18 894	3,9			
70.2 del Småhus, fritidshus	1	7 398	6,6	8 877	20,0	9 876	11,3	11 191	13,3	12 278	9,7	12 777	4,1	
One- and two-family	2	8 986	8,3	10 567	17,6	11 533	9,1	12 455	8,0	13 653	9,6			
houses	3	8 389	9,9	9 867	17,6	10 786	9,3	11 147	3,3	11 910	6,8			
	4	8 622	12,5	9 851	14,2	11 150	13,2	12 094	8,5	12 875	6,4			
	1-4	33 395	9,4	39 162	17,3	43 345	10,7	46 887	8,2	50 716	8,2			
70 övr Fastighetsförvaltning	1	8 394	-7,7	8 237	-1,9	9 707	17,8	11 558	19,1	13 128	13,6	13 432	2,3	
Other real estate	2	10 808	-3,2	11 353	5,0	13 101	15,4	16 145	23,2	17 989	11,4			
	3	8 738	-7,7	9 772	11,8	11 389	16,6	13 072	14,8	14 312	9,5			
	4	8 334	-3,7	9 440	13,2	10 836	14,8	12 322	13,7	13 058	6,0			
	1-4	36 274	-5,5	38 802	7,0	45 033	16,1	53 097	17,9	58 487	10,2			

## Fasta bruttoinvesteringar-Gross fixed capital formation

		Mnkr-million SEK												
Fasta priser referensår 2000-constant prices reference year 2000		Årlig utveckling i %-annual change in %												
	kv-q	2003		2004		2005		2006		2007		2008		
		Mnkr	%	Mnkr	%	Mnkr	%	Mnkr	%	Mnkr	%	Mnkr	%	
71-74	Uthyrning, data och andra företagstjänster	1	7 608	6,2	8 459	11,2	8 752	3,5	10 158	16,1	11 457	12,8	13 350	16,5
	<i>Renting, computer and other business activities</i>	2	7 796	-10,9	9 389	20,4	10 605	13,0	10 793	1,8	12 522	16,0		
		3	7 139	4,7	8 671	21,5	8 319	-4,1	8 689	4,4	9 443	8,7		
		4	8 316	-0,2	11 094	33,5	9 537	-14,2	10 048	5,3	11 760	17,1		
		1-4	30 859	-0,7	37 613	21,9	37 213	-1,1	39 688	6,7	45 182	13,8		
80-95	Utbildning, hälsovård, sammälls- & personliga tjänster	1	3 922	2,0	3 882	-1,0	4 055	4,4	4 504	11,1	5 019	11,4	5 279	5,2
	<i>Education, health, community, personal service</i>	2	4 063	-2,4	4 290	5,6	4 672	8,9	5 001	7,0	5 473	9,4		
		3	3 795	0,4	4 018	5,9	4 296	6,9	5 131	19,4	5 345	4,2		
		4	4 216	-1,3	4 682	11,0	4 699	0,4	5 642	20,0	6 524	15,6		
		1-4	15 996	-0,4	16 872	5,5	17 722	5,0	20 278	14,4	22 361	10,3		
Ofördelade	<i>Unallocated</i>	1	585	0,6	532	-9,0	694	30,4	793	14,2	674	-15,0	669	-0,8
		2	410	-3,7	469	14,3	543	15,9	372	-31,5	394	6,0		
		3	511	15,0	452	-11,5	532	17,7	386	-27,5	336	-13,0		
		4	606	-4,1	294	-51,7	346	17,7	288	-16,7	288	-0,3		
		1-4	2 112	1,4	1 747	-17,3	2 115	21,1	1 839	-13,1	1 692	-8,0		
Offentliga fasta brutto- investeringar	<i>Government gross fixed capital formation</i>	1	12 205	7,5	12 400	1,6	12 049	-2,8	12 463	3,4	13 108	5,2	13 914	6,1
		2	15 987	-0,3	16 204	1,4	17 075	5,4	17 406	1,9	17 807	2,3		
		3	14 191	-4,0	14 379	1,3	15 257	6,1	15 756	3,3	16 558	5,1		
		4	20 751	-8,7	21 346	2,9	21 761	1,9	25 191	15,8	25 694	2,0		
		1-4	63 134	-2,7	64 329	1,9	66 142	2,8	70 816	7,1	73 167	3,3		
Statliga myndigheter	<i>Central government</i>	1	6 498	20,0	7 236	11,4	6 570	-9,2	6 826	3,9	6 575	-3,7	7 388	12,4
		2	8 553	11,6	9 036	5,6	9 423	4,3	9 581	1,7	8 584	-10,4		
		3	7 206	-1,3	7 923	9,9	8 088	2,1	7 574	-6,4	7 726	2,0		
		4	10 012	-11,8	11 507	14,9	10 959	-4,8	12 035	9,9	11 655	-3,2		
		1-4	32 269	1,7	35 702	10,6	35 040	-1,9	36 016	2,8	34 540	-4,1		
Kommunala myndigheter	<i>Local government</i>	1	5 714	-3,7	5 188	-9,2	5 489	5,8	5 648	2,9	6 544	15,9	6 531	-0,2
		2	7 441	-11,0	7 185	-3,4	7 667	6,7	7 840	2,3	9 225	17,7		
		3	6 987	-6,6	6 476	-7,3	7 182	10,9	8 182	13,9	8 832	7,9		
		4	10 739	-5,7	9 872	-8,1	10 809	9,5	13 143	21,6	14 020	6,7		
		1-4	30 881	-6,9	28 721	-7,0	31 147	8,4	34 813	11,8	38 621	10,9		
Totala fasta bruttoinvesteringar	<i>Total gross fixed capital formation</i>	1	91 129	8,0	90 727	-0,4	99 928	10,1	108 889	9,0	120 233	10,4	126 947	5,6
		2	101 552	-3,1	106 936	5,3	119 757	12,0	127 559	6,5	139 704	9,5		
		3	90 451	0,1	97 101	7,4	106 843	10,0	112 772	5,5	119 425	5,9		
		4	109 111	1,6	119 964	9,9	125 224	4,3	137 208	9,6	145 905	6,4		
		1-4	392 243	1,4	414 728	5,7	451 752	8,9	486 428	7,7	525 267	8,0		
<b>Efter typ av investering:</b>														
<b>By type of investment:</b>		1												
Jordbruk, skogsbruk och fiskeprodukter	<i>Agriculture, forestry, fishing products</i>	2	164	36,4	147	-10,2	126	-14,0	140	10,9	140	0,0	140	0,0
		3	1 046	17,1	1 073	2,6	1 003	-6,6	1 123	12,0	1 049	-6,6		
		4	317	22,9	311	-2,0	280	-9,9	311	11,1	294	-5,5		
		1-4	1 688	21,5	1 676	-0,7	1 534	-8,5	1 708	11,3	1 617	-5,3		
Maskiner och inventarier	<i>Machinery and equipment</i>	1	33 570	3,3	33 346	-0,7	37 383	12,1	40 724	8,9	45 340	11,3	46 232	2,0
		2	35 854	-2,4	36 924	3,0	44 928	21,7	44 713	-0,5	52 611	17,7		
		3	35 192	1,9	36 500	3,7	41 035	12,4	42 853	4,4	47 150	10,0		
		4	44 713	8,3	49 198	10,0	52 907	7,5	56 389	6,6	61 587	9,2		
		1-4	149 329	2,9	155 968	4,4	176 253	13,0	184 679	4,8	206 688	11,9		
Transportmedel	<i>Transport</i>	1	12 876	91,2	11 337	-12,0	13 353	17,8	13 651	2,2	16 287	19,3	19 586	20,3
		2	10 607	-15,3	11 750	10,8	12 427	5,8	13 915	12,0	15 695	12,8		
		3	7 004	0,7	8 007	14,3	8 793	9,8	9 826	11,7	9 216	-6,2		
		4	8 559	3,2	8 608	-0,4	8 892	3,8	10 020	12,1	9 945	0,2		
		1-4	39 046	12,3	39 702	1,7	43 465	9,5	47 412	9,1	51 143	7,9		
Bostäder	<i>Dwellings</i>	1	11 426	2,6	12 763	11,7	14 958	17,2	17 335	15,9	19 547	12,8	20 057	2,6
		2	12 255	5,5	14 011	14,3	16 197	15,6	18 956	17,0	20 838	9,9		
		3	12 020	5,9	14 056	16,9	16 226	15,4	18 076	11,4	19 429	7,5		
		4	11 515	7,5	13 667	18,7	15 672	14,7	17 398	11,0	18 218	4,7		
		1-4	47 216	5,4	54 497	15,4	63 053	15,7	71 765	13,8	78 032	8,7		
Övriga byggnader och an- läggningar	<i>Other buildings and constructions</i>	1	18 776	1,2	18 279	-2,6	17 857	-2,3	19 305	8,1	20 749	7,5	22 316	7,6
		2	25 762	-4,4	25 765	0,0	26 638	3,4	27 957	5,0	28 466	1,8		
		3	21 990	-6,5	22 422	2,0	22 673	1,1	23 097	1,9	23 798	3,0		
		4	29 139	-9,7	30 857	5,9	28 694	-7,0	32 492	13,3	34 899	7,4		
		1-4	95 667	-5,5	97 323	1,7	95 862	-1,5	102 851	7,3	107 912	4,9		
Övriga investeringar	<i>Other capital formation n.e.c.</i>	1	14 694	-3,3	14 976	1,9	16 610	10,9	17 937	8,0	18 588	3,6	19 009	2,3
		2	15 918	-1,4	17 185	8,0	19 018	10,7	20 669	8,7	21 802	5,5		
		3	13 853	1,8	15 580	12,5	17 844	14,5	18 533	3,9	19 797	6,8		
		4	14 925	3,2	17 437	16,8	19 255	10,4	20 787	8,0	21 336	2,6		
		1-4	59 390	0,0	65 178	9,7	72 727	11,6	77 926	7,1	81 523	4,6		



Hushållens disponibla inkomster-*Disposable income of households*

Mnkr-million SEK

## Löpande priser-current prices

	kv-q	2003 Mnkr	2004 Mnkr	2005 Mnkr	2006 Mnkr	2007 Mnkr
1 Egentliga löner <i>Wages and salaries</i>	1	248 580	255 485	261 624	275 132	295 075
	2	262 971	269 984	279 335	294 218	312 674
	3	262 394	267 941	277 271	293 320	312 058
	4	258 026	265 235	278 467	293 973	316 297
	1-4	1 031 971	1 058 645	1 096 697	1 156 643	1 236 104
2 Sociala avgifter (Rad 8.2.1 + 8.2.4) <i>Employers' social contributions</i> (Row 8.2.1 + 8.2.4)	1	91 591	94 101	97 408	97 211	106 843
	2	94 537	100 069	101 184	99 640	110 691
	3	94 672	99 808	102 080	102 562	109 367
	4	93 041	96 296	101 258	100 499	109 626
	1-4	373 841	390 274	401 930	399 912	436 527
3 Driftsöverskott egna hem <i>Operating surplus</i>	1	16 141	14 616	14 523	14 865	15 203
	2	16 413	14 567	14 096	14 122	14 542
	3	16 305	14 537	14 252	14 074	14 421
	4	15 616	12 866	13 505	13 344	13 817
	1-4	64 475	56 586	56 376	56 405	57 983
4 Sammansatt förvärvsinkomst <i>Mixed income</i>	1	34 307	35 296	37 476	39 487	42 415
	2	35 736	36 780	38 911	40 449	44 700
	3	35 736	37 521	39 801	41 632	43 600
	4	37 166	38 708	41 079	44 723	45 763
	1-4	142 945	148 305	157 267	166 291	176 478
5 Kapitalinkomster <i>Property income, receivable</i>	1	15 441	12 561	13 770	17 557	19 890
	2	35 487	30 583	41 598	50 649	60 036
	3	14 013	13 347	11 654	17 901	21 042
	4	13 843	13 294	12 813	20 334	24 398
	1-4	78 784	69 785	79 835	106 441	125 366
6 Kapitalutgifter <i>Property income, payable</i>	1	13 652	11 262	10 669	13 891	19 989
	2	13 079	10 695	10 416	15 666	21 644
	3	12 850	10 581	10 043	17 710	22 497
	4	13 088	11 416	11 447	18 324	24 641
	1-4	52 669	43 954	42 575	65 591	88 771
7 Transfereringsinkomster <i>Current transfers, income</i>	1	137 310	142 544	147 292	152 041	152 317
	2	137 048	141 300	146 021	147 703	147 917
	3	135 499	139 927	143 436	145 762	143 991
	4	137 355	141 470	146 392	149 177	148 385
	1-4	547 212	565 241	583 141	594 683	592 610
7.1 Sociala förmåner <i>Social benefits</i>	1	121 499	126 214	129 772	133 066	133 977
	2	121 312	124 814	129 011	130 973	131 311
	3	120 879	124 083	127 236	130 209	129 486
	4	121 634	125 811	129 768	131 418	130 605
	1-4	485 324	500 922	515 787	525 666	525 379
7.2 Andra löpande transfereingar <i>Other current transfers</i>	1	15 811	16 330	17 520	18 975	18 340
	2	15 736	16 486	17 010	16 730	16 606
	3	14 620	15 844	16 200	15 553	14 505
	4	15 721	15 659	16 624	17 759	17 780
	1-4	61 888	64 319	67 354	69 017	67 231
8 Transfereringsutgifter <i>Current transfers, expenditure</i>	1	220 173	225 968	239 967	249 077	257 956
	2	232 974	239 971	255 911	264 214	277 930
	3	225 536	234 689	245 308	254 333	261 237
	4	225 210	234 228	249 464	257 703	270 932
	1-4	903 893	934 856	990 650	1 025 327	1 068 055
8.1 Inkomst- och förmögen- hetskatter <i>Income- and property- taxes</i>	1	97 312	101 623	106 538	112 511	108 992
	2	103 333	108 086	113 848	121 704	119 964
	3	99 886	105 021	109 654	115 188	111 313
	4	101 558	107 604	113 658	119 903	120 320
	1-4	402 089	422 334	443 698	469 306	460 589
8.2 Sociala avgifter <i>Social benefits</i>	1	114 589	115 698	123 656	126 005	136 957
	2	122 158	124 118	132 503	132 810	145 265
	3	118 281	122 681	127 625	130 962	139 153
	4	116 538	119 246	127 533	129 246	139 724
	1-4	471 566	481 743	511 317	519 023	561 099
8.2.1 Arbetsgivares faktiska sociala avgifter <i>Employers' actual social contributions</i>	1	87 622	89 703	92 582	92 541	101 645
	2	89 798	95 669	96 878	94 705	105 263
	3	90 322	95 349	97 157	97 753	103 928
	4	88 334	91 838	96 426	95 417	103 994
	1-4	356 076	372 559	383 043	380 416	414 830

Hushållens disponibla inkomster-*Disposable income of households*

Mnkr-million SEK

## Löpande priser-current prices

		kv-q	2003 Mnkr	2004 Mnkr	2005 Mnkr	2006 Mnkr	2007 Mnkr
8.2.2	Anställdas egenavgifter	1	20 994	19 922	24 407	26 938	27 904
	<i>Employees' social contributions</i>	2	26 147	22 375	29 478	31 314	32 366
		3	22 134	21 199	23 704	26 542	27 576
		4	22 022	21 273	24 432	26 890	27 891
		1-4	91 297	84 769	102 021	111 684	115 737
8.2.3	Egenföretagares och icke anställdas soc avg	1	2 004	1 675	1 841	1 856	2 210
	<i>Social contributions by self- and non-employed persons</i>	2	1 474	1 674	1 841	1 856	2 208
		3	1 475	1 674	1 841	1 858	2 210
		4	1 475	1 677	1 843	1 857	2 207
		1-4	6 428	6 700	7 366	7 427	8 835
8.2.4	Tillräknade sociala avgifter	1	3 969	4 398	4 826	4 670	5 198
	<i>Imputed social contributions</i>	2	4 739	4 400	4 306	4 935	5 428
		3	4 350	4 459	4 923	4 809	5 439
		4	4 707	4 458	4 832	5 082	5 632
		1-4	17 765	17 715	18 887	19 496	21 697
8.3	Andra löpande transfereringar	1	8 272	8 647	9 773	10 561	12 007
	<i>Other current transfers</i>	2	7 483	7 767	9 560	9 700	12 701
		3	7 369	6 987	8 029	8 183	10 771
		4	7 114	7 378	8 273	8 554	10 888
		1-4	30 238	30 779	35 635	36 998	46 367
9	Disponibel inkomst	1	309 545	317 373	321 457	333 325	353 798
	<i>Disposable income</i>	2	336 139	342 617	354 818	366 901	390 986
		3	320 233	327 811	333 143	343 208	360 745
		4	316 749	322 225	332 603	346 023	362 713
		1-4	1 282 666	1 310 026	1 342 021	1 389 457	1 468 242
10	Justering för sparande i tjänste- och premiepensioner	1	16 871	15 587	19 376	20 956	22 214
	<i>Adjustment for the change in net equity of households in pension funds reserves</i>	2	21 295	20 667	22 245	23 901	25 549
		3	18 516	19 269	20 565	22 181	23 203
		4	18 585	19 658	20 980	22 164	24 172
		1-4	75 267	75 181	83 166	89 202	95 138
11	Hushållens konsumtionsutgifter	1	296 986	308 341	314 583	327 841	340 638
	<i>Final consumption expenditure of households</i>	2	308 744	321 145	335 766	347 847	360 991
		3	303 778	313 551	328 772	338 510	355 519
		4	325 948	335 089	349 232	359 666	376 910
		1-4	1 235 456	1 278 126	1 328 353	1 373 864	1 434 058
12	Sparande, inkl sparande i tjänstepensioner (9+10-11) *	1	29 430	24 619	26 250	26 440	35 374
	<i>Saving, incl change in pension funds reserves (9+10-11) *</i>	2	48 690	42 139	41 297	42 955	55 544
		3	34 971	33 529	24 936	26 879	28 429
		4	9 386	6 794	4 351	8 521	9 975
		1-4	122 477	107 081	96 834	104 795	129 322
13	Sparkvot (12*100/(9+10))	1-4	9,0	7,7	6,8	7,1	8,3
	<i>Saving ratio (12*100/(9+10))</i>						

Reala värden, referensår 2000 - *Real values, reference year 2000*

14	Disponibel inkomst **	1	292 372	296 953	297 742	304 674	320 456
	<i>Disposable income **</i>	2	318 321	320 027	326 848	334 853	353 104
		3	303 728	308 702	309 212	316 625	328 045
		4	299 029	302 990	310 097	319 923	329 095
		1-4	1 213 450	1 228 672	1 243 899	1 276 075	1 330 700



Tabellen Hushållens disponibla inkomster, 2008:1 publiceras 4 juni 2008.  
The table *Disposable income of households 2008q1* will be published on 4 June 2008.

\* Sparande enligt tidigare definition  
\* *Saving according to earlier definition*

Sparande, exkl i tjänstepensioner	1	12 559	9 032	6 874	5 484	13 160
<i>Saving, excl change in pension funds reserves</i>	2	27 395	21 472	19 052	19 054	29 995
	3	16 455	14 260	4 371	4 698	5 226
	4	-9 199	-12 864	-16 629	-13 643	-14 197
	1-4	47 210	31 900	13 668	15 593	34 184

\*\* Deflaterad med kvartalsvis implicit prisindex för hushållens konsumtionsutgifter

\*\* *Deflated with the quarterly implicit price index for household consumption expenditure*

**BNP fördelad på inkomstkomponenter och sektorsvis fördelning av inkomster, transfereringar och sparande<sup>1</sup>**  
**GDP by income components and distribution by sector of income, transfers and saving<sup>1</sup>**

Miljoner kronor - Million SEK

	2003	2004	2005	2006	2007
<b>Totala ekonomin-Total economy</b>					
1 BNP till marknadspris-GDP at market prices	2 515 150	2 624 964	2 735 218	2 899 653	3 070 591
2 Kapitalförslitning-Consumption of fixed capital	317 792	322 829	336 152	351 960	376 404
3 Löner och soc.avg.-Compensation of employees	1 407 694	1 450 708	1 500 028	1 557 878	1 674 444
4 Skatter på produktion-Taxes on production incl. imports	425 930	438 890	463 212	494 217	521 850
5 Subventioner-Subsidies	43 074	44 752	54 631	60 493	55 936
6 Driftsöverskott/sammansatt förv.ink., netto-Operating surplus/ mixed income, net (1-2-3-4+5)	406 808	457 289	490 457	556 091	553 829
<b>Företag inklusive ofördelade poster-Corporations including unallocated items</b>					
1 Driftsöverskott, netto-Operating surplus, net	201 127	253 631	279 564	336 947	323 347
2 Kapitalinkomst, netto-Property income, net	7 642	-33 035	-52 861	-7 739	5 694
3 Primärinkomstsaldo-Balance of primary incomes (1+2)	208 769	220 596	226 703	329 208	329 041
4 Transfereringsnetto-Current transfers, net	16 194	-12 528	-27 355	-26 451	-28 548
5 Just. för hush:s sparande i tjänste- och premiepensioner-Adj. for the change in net equity of households in pension funds reserves	67 160	66 097	74 229	79 935	84 491
6 Sparande-Saving (3+4-5)	157 803	141 971	125 119	222 822	216 002
7 Kapitaltransf., netto-Capital transfers, net	6 016	5 018	13 250	-11 747	4 120
8 Fast bruttoinvestering-Gross fixed capital formation	280 488	290 765	323 074	356 766	398 754
9 Lagerinvestering-Changes in inventories	5 528	-3 282	-3 871	-851	21 821
10 Kapitalförslitning-Consumption of fixed capital	226 013	227 010	235 557	246 754	263 836
11 Anskaffn. mark, netto-Acquisit. of non-prod. non-financial assets, net	939	1 577	2 395	1 200	-306
12 Finansiellt sparande-Net lending (6+7-8-9+10-11)	102 877	84 939	52 328	100 714	63 689
<b>Den konsoliderade offentliga sektorn-General government</b>					
1 Driftsöverskott, netto-Operating surplus, net	-1 739	-1 233	-2 750	-3 552	-3 979
2 Skatter på produktion-Taxes on production incl. imports	417 020	431 607	455 025	485 249	515 676
3 Subventioner-Subsidies	37 457	36 232	42 149	45 792	44 741
4 Kapitalinkomst, netto-Property income, net	-5 924	2 003	8 584	12 087	19 568
5 Primärinkomstsaldo-Balance of primary incomes (1+2-3+4)	371 900	396 145	418 710	447 992	486 524
6 Transfereringsnetto-Current transfers, net	318 836	349 068	394 458	416 865	462 526
7 Disponibel inkomst-Disposable income (5+6)	690 736	745 213	813 168	864 857	949 050
8 Just. för hush:s sparande i tjänste- och premiepensioner-Adj. for the change in net equity of households in pension funds reserves	8 107	9 084	8 937	9 267	10 647
9 Konsumtionsutgift-Final consumption expenditure	691 709	702 537	722 697	761 890	796 582
10 Sparande-Saving (7-8-9)	-9 080	33 592	81 534	93 700	141 821
11 Kapitaltransf., netto-Capital transfers, net	-4 404	-2 798	-10 372	-8 167	-7 507
12 Fast bruttoinvestering-Gross fixed capital formation	74 000	77 119	81 427	89 107	95 719
13 Lagerinvestering-Changes in inventories	-67	-21	146	46	243
14 Kapitalförslitning-Consumption of fixed capital	54 618	56 084	58 189	60 838	65 081
15 Anskaffn. mark, netto-Acquisit. of non-prod. non-financial assets, net	-3 723	-5 155	-6 693	-6 167	-5 063
16 Finansiellt sparande-Net lending (10+11-12-13+14-15)	-29 076	14 935	54 471	63 385	108 496
<b>Hushåll och dess icke-vinstdrivande organisationer-Households and non-profit institutions serving households</b>					
1 Löner och koll.avg.-Compensation of employees	1 405 812	1 448 919	1 498 627	1 556 555	1 672 631
2 Driftsöverskott, netto-Operating surplus, net	64 475	56 586	56 376	56 405	57 983
3 Sammansatt förv.ink. netto-Mixed income, net	142 945	148 305	157 267	166 291	176 478
4 Kapitalinkomst, netto-Property income, net	26 115	25 831	37 260	40 850	36 595
5 Primärinkomstsaldo-Balance of primary incomes (1+2+3+4)	1 639 347	1 679 641	1 749 530	1 820 101	1 943 687
6 Transfereringsnetto-Current transfers, net	-356 681	-369 615	-407 509	-430 644	-475 445
7 Disponibel inkomst-Disposable income (5+6)	1 282 666	1 310 026	1 342 021	1 389 457	1 468 242
8 Just. för hush:s sparande i tjänste- och premiepensioner-Adj. for the change in net equity of households in pension funds reserves	75 267	75 181	83 166	89 202	95 138
9 Konsumtionsutgift-Final consumption expenditure	1 235 456	1 278 126	1 328 353	1 373 864	1 434 058
10 Sparande-Saving (7+8-9)	122 477	107 081	96 834	104 795	129 322
11 Kapitaltransf., netto-Capital transfers, net	-1 500	-1 864	-380	409	735
12 Fast bruttoinvestering-Gross fixed capital formation	54 615	63 694	71 384	78 819	87 151
13 Lagerinvestering-Changes in inventories	1 701	1 614	-849	1 861	1 804
14 Investering i värdeföremål-Investments in valuables	510	484	369	273	240
15 Kapitalförslitning-Consumption of fixed capital	37 161	39 735	42 406	44 368	47 487
16 Anskaffn. mark, netto-Acquisit. of non-prod. non-financial assets, net	2 784	3 578	4 298	4 967	5 369
17 Finansiellt sparande-Net lending (10+11-12-13+14-15)	98 528	75 582	63 658	63 652	82 980
<b>Utlandstransaktioner för samtliga inhemska sektorer-External transactions</b>					
1 Utrikessaldo för v o tj-External balance of goods and services	171 210	213 928	212 488	237 878	234 219
2 Löner, netto-Compensation of employees, net	-1 882	-1 789	-1 401	-1 323	-1 813
3 Skatter på produktion-Taxes on production incl. imports	-8 910	-7 283	-8 187	-8 968	-6 174
4 Subventioner-Subsidies	5 617	8 520	12 482	14 701	11 195
5 Kapitalinkomst, netto-Property income, net	27 833	-5 201	-7 017	45 198	61 857
6 Transfereringsnetto-Current transfers, net	-21 651	-33 075	-40 406	-40 230	-41 467
7 Bytesbalans-Current external balance (1+2+3+4+5+6)	172 217	175 100	167 959	247 256	257 817
8 Kapitaltransf., netto-Capital transfers, net	112	356	2 498	-19 505	-2 652
9 Finansiellt sparande-Net lending (7+8)	172 329	175 456	170 457	227 751	255 165

1. Tabellen Sektorsvis fördelning av inkomster, transfereringar och sparande per kvartal publiceras den 26 juni 2008 i form av excel-tabeller .  
på Nationalräkenskapernas kvartalsvisa hemsida.  
The table Distribution by sector of income, transfers and saving by quarter will be published on 26 June 2008 as excel tables  
on the National accounts quarterly website.





## BNP från produktionssidan, kalenderkorrigerad-GDP: production approach, calendar adjusted

Fasta priser referensår 2000-constant prices reference year 2000											Mnkr-million SEK		
											Artig utveckling i %-annual change in %		
	kv-q	2003		2004		2005		2006		2007		2008	
		Mnkr	%	Mnkr	%	Mnkr	%	Mnkr	%	Mnkr	%	Mnkr	%
BNP till marknadspris	1	591 620	3,2	606 804	2,6	624 694	2,9	651 390	4,3	672 735	3,3	687 240	2,2
<i>GDP at market prices</i>	2	615 353	1,2	640 246	4,0	657 991	2,8	690 447	4,9	710 788	2,9		
	3	545 341	2,3	567 146	4,0	588 085	3,7	613 624	4,3	629 145	2,5		
	4	630 529	1,7	651 161	3,3	675 325	3,7	704 063	4,3	724 479	2,9		
Produktskatter	1	71 749	0,4	73 851	2,9	76 763	3,9	79 773	3,9	82 238	3,1	83 581	1,6
<i>Taxes on products</i>	2	77 574	2,0	79 544	2,5	83 538	5,0	87 746	5,0	88 336	0,7		
	3	75 599	2,8	76 635	1,4	78 628	2,6	81 390	3,5	82 024	0,8		
	4	85 176	1,6	86 400	1,4	89 174	3,2	89 856	0,8	94 549	5,2		
Produktsubventioner	1	2 801	-9,6	3 103	10,8	3 128	0,8	3 309	5,8	4 013	21,3	3 863	-3,7
<i>Subsidies on products</i>	2	2 851	2,8	2 995	5,1	2 912	-2,8	2 922	0,3	3 503	19,9		
	3	3 269	6,1	2 945	-9,9	2 955	0,3	2 905	-1,7	3 504	20,6		
	4	3 432	1,5	3 414	-0,5	3 417	0,1	2 806	-17,9	4 765	69,8		
Näringslivets förädlingsvärde till baspris	1	405 958	4,2	419 306	3,3	435 190	3,8	460 894	5,9	479 236	4,0	493 664	3,0
<i>Value added at basic prices, market producers</i>	2	426 211	1,3	448 249	5,2	462 650	3,2	491 846	6,3	512 323	4,2		
	3	385 652	2,6	406 560	5,4	426 087	4,8	448 498	5,3	463 353	3,3		
	4	433 402	2,1	454 217	4,8	473 800	4,3	501 541	5,9	519 870	3,7		
01-45 Varuproducenter	1	163 734	6,0	169 373	3,4	177 320	4,7	186 976	5,4	192 358	2,9	198 141	3,0
<i>Producers of goods</i>	2	167 693	2,7	182 802	9,0	185 790	1,6	198 177	6,7	204 671	3,3		
	3	145 449	5,0	157 965	8,6	166 947	5,7	174 183	4,3	179 077	2,8		
	4	169 088	-1,9	184 198	8,9	188 638	2,4	197 939	4,9	205 803	4,0		
01-05 Jordbruk, skogsbruk, fiske	1	10 398	-0,7	10 673	2,6	11 069	3,7	12 835	16,0	13 073	1,9	13 297	1,7
<i>Agriculture, forestry, fishing</i>	2	10 547	0,5	11 434	8,4	10 587	-7,4	12 637	19,4	12 376	-2,1		
	3	10 220	3,6	11 077	8,4	10 290	-7,1	11 606	12,8	11 128	-4,1		
	4	10 666	0,5	11 772	10,4	10 753	-8,7	10 654	-0,9	10 609	-0,4		
10-14 Mineralutvinningsindustri	1	1 138	6,0	1 161	2,0	1 307	12,6	1 281	-2,0	1 405	9,7	1 263	-10,1
<i>Mining and quarrying</i>	2	1 246	4,8	1 255	0,7	1 091	-13,1	1 160	6,3	1 141	-1,6		
	3	1 268	12,9	1 334	5,2	1 082	-18,9	1 061	-1,9	1 174	10,7		
	4	1 372	18,6	1 403	2,3	1 094	-22,0	1 129	3,2	1 207	6,9		
15-37 Tillverkningsindustri	1	121 709	8,8	125 791	3,4	132 438	5,3	140 071	5,8	144 312	3,0	148 394	2,8
<i>Manufacturing</i>	2	124 801	2,4	138 562	11,0	139 791	0,9	148 012	5,9	153 195	3,5		
	3	108 352	8,2	117 301	8,3	125 212	6,7	132 451	5,8	134 952	1,9		
	4	121 835	1,8	133 588	9,6	140 824	5,4	148 908	5,7	153 428	3,0		
15-16 Livsmedels-, dryckesvaru- o tobaksindustri	1	8 368	-1,8	8 210	-1,9	8 082	-1,6	8 503	5,2	8 256	-2,9	8 478	2,7
<i>Food products, beverage and tobacco industry</i>	2	9 108	4,0	8 821	-3,2	8 879	0,7	9 026	1,7	9 159	1,5		
	3	8 977	3,4	7 833	-12,7	8 312	6,1	8 677	4,4	8 435	-2,8		
	4	8 310	-6,3	8 255	-0,7	8 922	8,1	9 219	3,3	8 483	-8,0		
20-22 Trävaru-, massa, pappers o grafisk ind	1	21 758	7,3	21 248	-2,3	20 868	-1,8	21 562	3,3	22 298	3,4	22 445	0,7
<i>Ind for wood products pulp, paper, publishers</i>	2	22 678	4,1	23 535	3,8	22 439	-4,7	23 833	6,2	24 348	2,2		
	3	20 606	9,7	20 416	-0,9	20 328	-0,4	21 158	4,1	21 727	2,7		
	4	22 367	4,1	21 987	-1,7	20 900	-4,9	21 562	3,2	21 237	-1,5		
23-25 Ind för petroleum, kemigummi- o plastprodukter	1	21 278	10,3	18 870	-11,3	21 384	13,3	23 422	9,5	22 678	-3,2	22 839	0,7
<i>Ind for petroleum, chemical, rubber, plastics</i>	2	20 283	-3,5	20 943	3,3	22 917	9,4	23 601	3,0	23 282	-1,4		
	3	18 424	5,4	18 970	3,0	20 889	10,1	22 421	7,3	21 493	-4,1		
	4	19 038	2,8	19 963	4,9	21 570	8,0	21 728	0,7	21 417	-1,4		
28-35 Metall-, maskin- och transportmedelsindustri	1	58 160	11,7	66 033	13,5	70 993	7,5	74 682	5,2	79 330	6,2	83 116	4,8
<i>Ind for metal, machinery, transport equip</i>	2	59 940	4,1	72 401	20,8	73 108	1,0	77 889	6,5	83 039	6,6		
	3	50 447	13,3	59 335	17,6	65 496	10,4	69 154	5,6	72 830	5,3		
	4	60 239	4,1	70 537	17,1	76 537	8,5	82 780	8,2	89 036	7,6		
40-41 El, gas, värme, vatten	1	14 011	-5,3	14 842	5,9	15 277	2,9	15 592	2,1	15 198	-2,5	15 082	-0,8
<i>Electricity, gas, water</i>	2	9 742	-5,5	10 390	6,7	11 077	6,6	10 820	-2,3	11 239	3,9		
	3	7 800	-3,8	9 110	16,8	9 722	6,7	8 448	-13,1	9 230	9,3		
	4	12 481	-6,1	13 878	11,2	13 817	-0,4	12 923	-6,5	13 270	2,7		
45 Byggindustri	1	17 391	4,8	17 593	1,2	18 129	3,0	19 550	7,8	20 820	6,5	22 137	6,3
<i>Construction</i>	2	20 961	8,4	21 574	2,9	23 488	8,9	25 453	8,4	26 523	4,2		
	3	18 772	-5,5	20 045	6,8	21 643	8,0	22 794	5,3	23 856	4,7		
	4	23 411	-14,6	24 961	6,6	24 526	-1,7	26 869	9,6	28 980	7,9		

## BNP från produktionssidan, kalenderkorrigerad-GDP: production approach, calendar adjusted

Fasta priser referensår 2000-constant prices reference year 2000												Mnkr-million SEK	
												Årlig utveckling i %-annual change in %	
	kv-q	2003		2004		2005		2006		2007		2008	
		Mnkr	%	Mnkr	%	Mnkr	%	Mnkr	%	Mnkr	%	Mnkr	%
50-95 Tjänsteproducenter <i>Producers of services</i>	1	242 492	3,1	250 097	3,1	258 465	3,3	274 051	6,0	286 922	4,7	295 897	3,1
	2	259 172	0,6	266 630	2,9	277 491	4,1	294 906	6,3	308 674	4,7		
	3	240 065	1,3	248 609	3,6	259 200	4,3	274 260	5,8	284 214	3,6		
	4	264 072	4,7	269 876	2,2	284 704	5,5	303 040	6,4	313 705	3,5		
50-52 Parti- och detaljhandel <i>Wholesale and retail trade</i>	1	55 148	10,8	57 887	5,0	60 394	4,3	65 308	8,1	68 402	4,7	70 642	3,3
	2	60 885	7,5	64 443	5,8	65 982	2,4	70 955	7,5	74 729	5,3		
	3	56 054	4,7	60 066	7,2	63 095	5,0	66 221	5,0	68 869	4,0		
	4	64 445	4,8	68 170	5,8	72 147	5,8	77 347	7,2	79 909	3,3		
55 Hotell och restaurang <i>Hotels and restaurants</i>	1	7 232	0,7	7 352	1,7	7 349	0,0	7 748	5,4	8 259	6,6	8 357	1,2
	2	7 614	-2,7	7 696	1,1	8 088	5,1	8 053	-0,4	8 596	6,7		
	3	7 790	-5,1	7 677	-1,5	8 067	5,1	8 528	5,7	8 964	5,1		
	4	6 870	0,7	6 746	-1,8	7 008	3,9	7 384	5,4	7 772	5,3		
60-64 Transport och kommunikation <i>Transport and communication</i>	1	35 289	-1,7	36 123	2,4	37 057	2,6	38 477	3,8	39 884	3,7	40 728	2,1
	2	37 067	-2,6	37 889	2,2	40 084	5,8	41 614	3,8	43 621	4,8		
	3	33 518	2,9	35 249	5,2	37 918	7,6	39 238	3,5	40 756	3,9		
	4	36 568	0,6	37 436	2,4	40 710	8,7	42 620	4,7	43 718	2,6		
65-67 Kreditinstitut och försäkringsbolag <i>Financial intermediation</i>	1	21 715	-1,6	22 712	4,6	23 447	3,2	24 848	6,0	26 189	5,4	27 487	5,0
	2	22 084	0,5	22 699	2,8	24 471	7,8	26 949	10,1	27 994	3,9		
	3	21 497	4,1	21 946	2,1	23 496	7,1	25 017	6,5	26 818	7,2		
	4	23 619	8,0	24 383	3,2	26 646	9,3	28 020	5,2	28 381	1,3		
70-74 Fastigheter, företags-tjänster <i>Real estate, business activities</i>	1	100 190	2,1	103 729	3,5	107 246	3,4	113 306	5,7	118 405	4,5	121 419	2,5
	2	108 974	-1,0	111 822	2,6	116 146	3,9	123 142	6,0	127 723	3,7		
	3	100 907	0,1	103 464	2,5	105 901	2,4	113 144	6,8	115 417	2,0		
	4	108 669	6,1	110 397	1,6	114 217	3,5	122 294	7,1	126 918	3,8		
70 Fastighetsförvaltning <i>Real estate activities</i>	1	50 515	4,3	49 946	-1,1	49 668	-0,6	49 971	0,6	51 186	2,4	52 130	1,8
	2	55 367	0,1	53 598	-3,2	53 377	-0,4	53 863	0,9	54 723	1,6		
	3	55 551	-2,7	54 750	-1,4	54 474	-0,5	54 742	0,5	55 374	1,2		
	4	51 829	4,1	49 369	-4,7	50 607	2,5	51 470	1,7	51 943	0,9		
71-74 Uthyrnings- och företags-servicefirmor <i>Renting and business service companies</i>	1	49 664	0,0	53 731	8,2	57 802	7,6	62 707	8,5	66 512	6,1	69 509	4,5
	2	54 364	-1,7	58 882	8,3	62 888	6,8	70 649	12,3	74 547	5,5		
	3	45 128	3,4	48 362	7,2	50 975	5,4	57 954	13,7	59 559	2,8		
	4	57 200	7,9	60 794	6,3	63 340	4,2	70 832	11,8	75 439	6,5		
80-85 Utbildning, hälso- och sjukvård, omsorg <i>Education, health and social work</i>	1	12 945	4,6	12 770	-1,4	12 881	0,9	13 850	7,5	14 982	8,2	15 844	5,8
	2	12 974	-2,8	12 771	-1,6	13 003	1,8	13 371	2,8	14 315	7,1		
	3	11 314	-4,2	11 269	-0,4	11 677	3,6	12 560	7,6	13 481	7,3		
	4	13 514	0,4	13 106	-3,0	13 537	3,3	14 388	6,3	15 204	5,7		
90-95 Samhälleliga och personliga tjänster <i>Community, social and personal service</i>	1	9 852	0,9	9 699	-1,6	10 110	4,2	10 936	8,2	11 162	2,1	11 515	3,2
	2	9 269	-1,6	9 356	0,9	9 960	6,5	10 472	5,1	11 191	6,9		
	3	9 431	-3,5	9 478	0,5	9 794	3,3	10 211	4,3	10 695	4,7		
	4	10 362	6,4	10 152	-2,0	11 045	8,8	11 536	4,4	11 907	3,2		
Förädlingsvärde i hushållens icke-vinstdrivande organisation <i>Value added, NPISH</i>	1	6 942	3,4	7 100	2,3	7 145	0,6	7 264	1,7	7 164	-1,4	7 270	1,5
	2	8 386	1,4	8 573	2,2	8 732	1,9	8 823	1,0	8 657	-1,9		
	3	7 003	1,9	7 156	2,2	7 246	1,3	7 312	0,9	7 287	-0,3		
	4	7 805	0,7	8 020	2,8	8 437	5,2	8 184	-3,0	8 040	-1,8		
Förädlingsvärde i offentliga myndigheter <i>Value added, government</i>	1	109 882	1,1	110 038	0,1	109 447	-0,5	108 721	-0,7	110 584	1,7	109 655	-0,8
	2	105 714	0,1	106 910	1,1	106 410	-0,5	105 722	-0,6	106 372	0,6		
	3	80 412	0,5	80 107	-0,4	80 182	0,1	81 256	1,3	82 298	1,3		
	4	107 656	0,3	107 036	-0,6	108 827	1,7	109 463	0,6	109 307	-0,1		
Stat och socialförsäkring <i>Central government and social authorities</i>	1	29 060	3,2	29 494	1,5	29 055	-1,5	28 288	-2,6	28 540	0,9	28 167	-1,3
	2	29 777	2,4	30 319	1,8	29 730	-1,9	29 063	-2,2	29 382	1,1		
	3	23 122	0,6	23 191	0,3	22 891	-1,3	23 691	3,5	23 872	0,8		
	4	27 938	0,8	27 668	-1,0	27 902	0,8	28 287	1,4	27 392	-3,2		
Kommuner <i>Local authorities</i>	1	80 833	0,4	80 579	-0,3	80 378	-0,2	80 462	0,1	82 065	2,0	81 440	-0,8
	2	75 803	-0,9	76 503	0,9	76 647	0,2	76 510	-0,2	76 840	0,4		
	3	57 387	0,5	57 019	-0,6	57 369	0,6	57 653	0,5	58 508	1,5		
	4	79 696	0,1	79 383	-0,4	80 926	1,9	81 165	0,3	81 857	0,9		





**Arbetade timmar fördelade på näringsgrenar, kalenderkorrigerad**  
**Hours worked by kind of activity, calendar adjusted**
**10 000-tals timmar-10 000 hours**  
**Årlig utveckling i %-annual change in %**

	kv-q	2003		2004		2005		2006		2007		2008	
		10 000	%	10 000	%	10 000	%	10 000	%	10 000	%	10 000	%
Totalt antal arbetade timmar <i>Total hours worked</i>	1	180 650	-0,7	179 232	-0,8	177 803	-0,8	180 781	1,7	186 486	3,2	190 001	1,9
	2	185 847	-1,8	186 292	0,2	186 879	0,3	189 470	1,4	197 161	4,1		
	3	147 026	-1,5	146 889	-0,1	147 417	0,4	150 988	2,4	155 565	3,0		
	4	183 593	-0,6	182 070	-0,8	183 933	1,0	188 500	2,5	195 326	3,6		
Näringslivet <i>Market producers and producers for own final use</i>	1	122 523	-1,4	120 333	-1,8	119 783	-0,5	122 326	2,1	127 188	4,0	130 755	2,8
	2	130 063	-2,5	129 596	-0,4	130 447	0,7	132 549	1,6	139 079	4,9		
	3	105 198	-2,2	105 038	-0,2	105 862	0,8	108 660	2,6	112 565	3,6		
	4	127 299	-0,9	125 956	-1,1	127 405	1,2	130 825	2,7	136 859	4,6		
01-45 Varuproducenter <i>Producers of goods</i>	1	53 680	-2,6	52 312	-2,5	51 990	-0,6	52 176	0,4	53 913	3,3	55 252	2,5
	2	56 160	-3,2	54 999	-2,1	55 203	0,4	55 483	0,5	57 640	3,9		
	3	43 157	-3,6	42 948	-0,5	42 457	-1,1	43 573	2,6	44 453	2,0		
	4	50 580	-3,4	49 930	-1,3	49 684	-0,5	50 405	1,5	51 953	3,1		
01-05 Jordbruk, skogsbruk, fiske <i>Agriculture, forestry, fishing</i>	1	6 416	-5,4	6 399	-0,3	6 135	-4,1	5 896	-3,9	5 996	1,7	6 211	3,6
	2	6 866	-7,8	6 671	-2,8	6 344	-4,9	6 194	-2,4	6 425	3,7		
	3	5 327	-6,8	5 229	-1,8	4 981	-4,7	4 881	-2,0	5 103	4,5		
	4	5 080	-9,2	5 082	0,0	4 830	-5,0	4 673	-3,3	4 839	3,6		
10-14 Mineralutvinningsindustri <i>Mining and quarrying</i>	1	461	7,0	444	-3,7	449	1,1	470	4,7	491	4,5	518	5,5
	2	349	9,4	329	-5,7	339	3,0	367	8,3	388	5,7		
	3	357	5,6	342	-4,2	336	-1,8	349	3,9	359	2,9		
	4	361	-2,2	363	0,6	382	5,2	399	4,5	410	2,8		
15-37 Tillverkningsindustri <i>Manufacturing</i>	1	35 756	-2,0	34 383	-3,8	33 888	-1,4	33 622	-0,8	34 372	2,2	34 879	1,5
	2	34 649	-2,5	33 596	-3,0	33 333	-0,8	32 775	-1,7	33 615	2,6		
	3	26 782	-3,5	26 503	-1,0	25 985	-2,0	26 208	0,9	26 502	1,1		
	4	33 720	-2,9	33 061	-2,0	32 497	-1,7	32 683	0,6	33 247	1,7		
40-41 El, gas, värme, vatten <i>Electricity, gas, water</i>	1	1 308	9,6	1 376	5,2	1 427	3,7	1 438	0,8	1 451	0,9	1 326	-8,6
	2	1 292	4,8	1 359	5,2	1 402	3,2	1 339	-4,5	1 378	2,9		
	3	1 149	9,4	1 169	1,7	1 143	-2,2	1 144	0,1	1 185	3,6		
	4	1 539	8,4	1 647	7,0	1 536	-6,7	1 466	-4,6	1 558	6,3		
45 Byggindustri <i>Construction</i>	1	9 747	-4,9	9 729	-0,2	10 039	3,2	10 839	8,0	11 677	7,7	12 303	5,4
	2	12 837	-4,4	12 898	0,5	13 757	6,7	14 556	5,8	15 641	7,5		
	3	9 923	-3,4	10 096	1,7	10 420	3,2	11 282	8,3	11 585	2,7		
	4	9 819	-3,7	9 848	0,3	10 522	6,8	11 194	6,4	11 832	5,7		
50-95 Tjänsteproducenter <i>Producers of services</i>	1	68 907	-0,3	68 048	-1,2	67 861	-0,3	70 260	3,5	73 411	4,5	75 501	2,8
	2	73 748	-1,9	74 534	1,1	75 238	0,9	76 978	2,3	81 269	5,6		
	3	61 803	-1,2	61 844	0,1	63 132	2,1	64 884	2,8	67 910	4,7		
	4	76 689	0,8	75 908	-1,0	77 580	2,2	80 334	3,5	84 873	5,7		
50-52 Parti- och detaljhandel <i>Wholesale and retail trade</i>	1	21 044	-0,7	20 700	-1,6	20 744	0,2	21 290	2,6	21 964	3,2	22 795	3,8
	2	21 776	-0,9	21 677	-0,5	22 140	2,1	22 315	0,8	23 458	5,1		
	3	21 156	1,3	21 098	-0,3	21 757	3,1	22 089	1,5	23 095	4,6		
	4	24 028	3,3	23 717	-1,3	24 443	3,1	25 214	3,2	26 560	5,3		
55 Hotell och restaurang <i>Hotels and restaurants</i>	1	5 106	4,1	5 069	-0,7	4 925	-2,8	5 152	4,6	5 450	5,8	5 517	1,2
	2	4 887	0,0	4 975	1,8	5 065	1,8	5 038	-0,5	5 453	8,2		
	3	4 210	-1,1	4 256	1,1	4 248	-0,2	4 426	4,2	4 726	6,8		
	4	4 929	4,1	4 890	-0,8	4 887	-0,1	4 960	1,5	5 320	7,3		
60-64 Transport och kommunikation <i>Transport and communication</i>	1	10 720	-0,8	10 455	-2,5	10 337	-1,1	10 578	2,3	10 846	2,5	10 819	-0,2
	2	11 695	-3,2	11 589	-0,9	11 660	0,6	11 553	-0,9	11 750	1,7		
	3	10 383	-3,5	10 229	-1,5	10 294	0,6	10 330	0,3	10 410	0,8		
	4	12 245	-1,8	11 948	-2,4	11 971	0,2	12 204	1,9	12 656	3,7		
65-67 Kreditinstitut och för- säkringsbolag <i>Financial intermediation</i>	1	3 286	-4,3	3 340	1,6	3 370	0,9	3 458	2,6	3 655	5,7	3 709	1,5
	2	3 477	-8,5	3 521	1,3	3 547	0,7	3 637	2,5	3 712	2,1		
	3	2 610	-8,0	2 577	-1,3	2 612	1,4	2 621	0,3	2 730	4,2		
	4	4 135	-5,8	4 132	-0,1	4 137	0,1	4 286	3,6	4 468	4,2		
70-74 Fastigheter, företags- tjänster <i>Real estate, business activities</i>	1	18 934	-1,6	18 759	-0,9	18 336	-2,3	19 339	5,5	20 681	6,9	21 275	2,9
	2	20 930	-3,1	21 422	2,4	21 336	-0,4	22 253	4,3	24 030	8,0		
	3	15 195	-2,6	15 391	1,3	15 663	1,8	16 406	4,7	17 604	7,3		
	4	20 998	-0,1	21 172	0,8	21 777	2,9	22 676	4,1	24 121	6,4		
80-85 Utbildning, hälso- och sjukvård, omsorg <i>Education, health and social work</i>	1	5 586	4,2	5 592	0,1	5 673	1,4	5 983	5,5	6 303	5,3	6 655	5,6
	2	5 756	0,9	5 952	3,4	6 116	2,8	6 399	4,6	6 814	6,5		
	3	4 568	-0,5	4 577	0,2	4 674	2,1	4 950	5,9	5 285	6,8		
	4	6 263	1,0	6 218	-0,7	6 372	2,5	6 722	5,5	7 200	7,1		

**Arbetade timmar fördelade på näringsgrenar, kalenderkorrigerad**  
**Hours worked by kind of activity, calendar adjusted**

	kv-q	10 000-tals timmar-10 000 hours											
		2003		2004		2005		2006		2007		2008	
		10 000	%	10 000	%	10 000	%	10 000	%	10 000	%	10 000	%
90-95 Samhälleliga och personliga tjänster <i>Community, social and personal service</i>	1	4 134	1,0	4 144	0,2	4 322	4,3	4 520	4,6	4 568	1,1	4 635	1,5
	2	4 882	0,9	5 120	4,9	5 295	3,4	5 353	1,1	5 535	3,4		
	3	3 614	0,2	3 657	1,2	3 811	4,2	4 030	5,7	4 074	1,1		
	4	4 054	2,9	3 995	-1,5	4 154	4,0	4 350	4,7	4 506	3,6		
Hushållens icke-vinstdrivande organisationer <i>NPISH</i>	1	4 766	-2,3	4 974	4,4	4 851	-2,5	4 894	0,9	4 824	-1,4	4 935	2,3
	2	4 303	-3,9	4 489	4,3	4 386	-2,3	4 478	2,1	4 386	-2,1		
	3	3 708	-3,8	3 877	4,6	3 788	-2,3	3 835	1,2	3 819	-0,4		
	4	3 908	-4,2	4 081	4,4	4 141	1,5	4 029	-2,7	3 970	-1,5		
Offentliga myndigheter <i>Government</i>	1	53 398	1,1	53 922	1,0	53 221	-1,3	53 559	0,6	54 465	1,7	54 335	-0,2
	2	51 613	0,3	52 295	1,3	52 079	-0,4	52 572	0,9	53 868	2,5		
	3	38 057	0,9	37 922	-0,4	37 706	-0,6	38 439	1,9	39 117	1,8		
	4	52 400	0,3	51 969	-0,8	52 321	0,7	53 617	2,5	54 514	1,7		
Stat och socialförsäkring <i>Central government and social security funds</i>	1	10 235	2,8	10 228	-0,1	9 949	-2,7	9 932	-0,2	9 977	0,5	9 755	-2,2
	2	10 539	1,2	10 591	0,5	10 291	-2,8	10 176	-1,1	10 334	1,6		
	3	7 708	0,2	7 586	-1,6	7 388	-2,6	7 490	1,4	7 485	-0,1		
	4	9 818	0,2	9 703	-1,2	9 649	-0,6	9 787	1,4	9 476	-3,2		
Kommuner <i>Local authorities</i>	1	43 164	0,7	43 700	1,2	43 269	-1,0	43 645	0,9	44 504	2,0	44 577	0,2
	2	41 014	0,0	41 661	1,6	41 781	0,3	42 353	1,4	43 493	2,7		
	3	30 373	1,0	30 356	-0,1	30 334	-0,1	30 959	2,1	31 640	2,2		
	4	42 572	0,3	42 269	-0,7	42 672	1,0	43 826	2,7	45 034	2,8		



## Försörjningsbalans säsongrensad-GDP: expenditure approach, sesonally adjusted

		Mnkr-million SEK											
		Kvartalsutveckling i %-quarterly change in %											
		Fasta priser referensår 2000-constant prices reference year 2000											
	kv-q	2003		2004		2005		2006		2007		2008	
		Mnkr	%	Mnkr	%	Mnkr	%	Mnkr	%	Mnkr	%	Mnkr	%
BNP till marknadspris	1	591 911	0,7	607 487	1,1	626 871	0,7	654 519	1,3	677 441	0,7	692 837	0,4
GDP at market prices	2	591 007	-0,2	614 497	1,2	631 396	0,7	662 017	1,1	681 575	0,6		
	3	596 508	0,9	618 291	0,6	639 446	1,3	667 703	0,9	685 365	0,6		
	4	601 034	0,8	622 619	0,7	645 844	1,0	672 631	0,7	690 034	0,7		
Import av varor och tjänster	1	223 654	1,5	234 753	1,0	249 153	-1,2	271 091	0,4	300 169	2,6	326 896	2,7
Import of goods and services	2	226 878	1,4	245 020	4,4	256 271	2,9	278 685	2,8	303 474	1,1		
	3	229 267	1,1	247 005	0,8	263 863	3,0	282 137	1,2	314 120	3,5		
	4	232 367	1,4	252 226	2,1	270 041	2,3	292 639	3,7	318 371	1,4		
Import av varor	1	165 310	2,4	175 011	2,3	186 259	-0,4	201 789	0,2	226 276	2,4	244 616	1,8
Imports of goods	2	168 722	2,1	182 630	4,4	193 045	3,6	208 883	3,5	227 681	0,6		
	3	168 918	0,1	186 530	2,1	197 269	2,2	211 527	1,3	235 692	3,5		
	4	171 146	1,3	187 010	0,3	201 389	2,1	220 985	4,5	240 360	2,0		
Import av tjänster	1	59 445	0,5	60 521	0,2	63 700	-0,3	69 378	2,3	74 312	2,5	81 892	2,6
Import of services	2	58 715	-1,2	62 935	4,0	64 228	0,8	70 442	1,5	76 159	2,5		
	3	60 416	2,9	61 445	-2,4	67 182	4,6	70 822	0,5	78 328	2,8		
	4	60 400	0,0	63 908	4,0	67 810	0,9	72 511	2,4	79 790	1,9		
Summa tillgång	1	818 651	2,0	843 888	2,2	865 843	-0,9	929 984	1,4	981 250	1,8	1 003 970	0,3
Total resources	2	815 278	-0,4	860 011	1,9	902 255	4,2	935 817	0,6	979 278	-0,2		
	3	825 475	1,3	867 429	0,9	907 449	0,6	953 220	1,9	1 003 233	2,4		
	4	825 737	0,0	873 299	0,7	917 459	1,1	963 559	1,1	1 001 012	-0,2		
Konsumtionsutgifter	1	440 749	-0,1	449 285	0,8	453 405	0,2	465 075	0,5	476 569	0,9	482 283	0,0
Final consumption expenditure	2	441 716	0,2	448 990	-0,1	458 759	1,2	467 048	0,4	478 029	0,3		
	3	445 038	0,8	450 494	0,3	459 911	0,3	469 633	0,6	480 783	0,6		
	4	445 647	0,1	452 383	0,4	462 841	0,6	472 337	0,6	482 172	0,3		
Hushåll inklusive icke-vinstdrivande organisationer	1	289 652	-0,2	298 205	1,3	303 389	0,4	312 502	0,3	322 006	1,1	329 025	0,4
Household and NPISH	2	291 200	0,5	298 307	0,0	307 063	1,2	314 718	0,7	323 648	0,5		
	3	293 570	0,8	300 137	0,6	309 289	0,7	316 041	0,4	326 292	0,8		
	4	294 365	0,3	302 104	0,7	311 489	0,7	318 493	0,8	327 772	0,5		
Offentlig konsumtion	1	151 023	0,0	151 421	0,1	150 614	-0,1	152 898	0,5	155 390	0,5	155 023	-0,3
General government	2	150 864	-0,1	150 869	-0,4	151 887	0,8	153 248	0,2	155 227	-0,1		
	3	151 648	0,5	150 724	-0,1	151 330	-0,4	154 234	0,6	155 458	0,1		
	4	151 304	-0,2	150 740	0,0	152 073	0,5	154 629	0,3	155 545	0,1		
Statliga myndigheter	1	44 374	1,2	44 312	-0,4	43 466	-0,8	43 017	0,9	43 278	-0,3	42 796	-0,5
Central government	2	44 403	0,1	44 154	-0,4	43 182	-0,7	43 312	0,7	43 074	-0,5		
	3	44 590	0,4	43 963	-0,4	42 620	-1,3	43 622	0,7	42 941	-0,3		
	4	44 489	-0,2	43 823	-0,3	42 627	0,0	43 423	-0,5	43 017	0,2		
Kommunala myndigheter	1	106 765	-0,2	107 104	0,2	107 055	0,2	109 888	0,5	111 858	0,7	112 209	-0,1
Local government	2	106 623	-0,1	106 696	-0,4	108 531	1,4	109 973	0,1	111 803	0,0		
	3	107 105	0,5	106 770	0,1	108 653	0,1	110 589	0,6	112 104	0,3		
	4	106 888	-0,2	106 840	0,1	109 384	0,7	111 122	0,5	112 271	0,1		
Fast bruttoinvestering	1	99 093	2,3	99 556	1,1	109 656	1,3	117 849	2,4	128 613	2,2	136 038	1,5
Gross fixed capital formation	2	96 960	-2,2	102 077	2,5	112 534	2,6	119 899	1,7	130 584	1,5		
	3	97 708	0,8	104 817	2,7	114 517	1,8	122 787	2,4	131 985	1,1		
	4	98 482	0,8	108 279	3,3	115 044	0,5	125 893	2,5	134 085	1,6		
Lagerinvestering	1	2 169 ..		-2 555 ..		-426 ..		-3 121 ..		7 459 ..		1 023 ..	
Changes in inventories	2	2 279 ..		-747 ..		1 403 ..		-1 089 ..		1 680 ..		..	
	3	1 689 ..		1 869 ..		-5 970 ..		1 547 ..		8 846 ..		..	
	4	-383 ..		651 ..		2 889 ..		2 718 ..		1 054 ..		..	
Inhemsk slutlig användning*	1	542 719	0,4	546 315	0,5	565 767	0,8	578 333	-0,3	610 335	1,7	621 068	0,5
Gross domestic final expenditure*	2	541 849	-0,2	551 780	1,0	571 126	0,9	589 062	1,9	611 082	0,1		
	3	545 019	0,6	557 222	1,0	569 033	-0,4	595 362	1,1	622 294	1,8		
	4	543 792	-0,2	561 360	0,7	579 888	1,9	600 124	0,8	617 883	-0,7		

## Försörjningsbalans säsongrensad-GDP: expenditure approach, sesonally adjusted

		Mnkr-million SEK											
		Fasta priser referensår 2000-constant prices reference year 2000						Kvartalsutveckling i %-quarterly change in %					
	kv-q	2003		2004		2005		2006		2007		2008	
		Mnkr	%	Mnkr	%	Mnkr	%	Mnkr	%	Mnkr	%	Mnkr	%
Export av varor och tjänster	1	270 868	2,4	296 074	4,6	312 107	-1,3	350 560	2,1	372 818	1,5	400 245	2,0
<i>Export of goods and services</i>	2	275 514	1,7	312 157	5,4	321 834	3,1	353 191	0,8	375 783	0,8		
	3	281 489	2,2	306 748	-1,7	340 113	5,7	360 519	2,1	380 479	1,2		
	4	283 157	0,6	316 059	3,0	343 351	1,0	367 213	1,9	392 477	3,2		
Export av varor	1	207 508	2,1	225 810	4,1	236 457	-1,2	260 547	3,1	272 082	-0,5	289 191	1,6
<i>Exports of goods</i>	2	211 814	2,1	238 893	5,8	244 848	3,5	262 729	0,8	270 911	-0,4		
	3	217 005	2,5	233 798	-2,1	255 294	4,3	269 393	2,5	275 278	1,6		
	4	216 853	-0,1	239 280	2,3	252 744	-1,0	273 421	1,5	284 762	3,4		
Export av tjänster	1	63 494	3,6	70 080	5,5	74 857	-1,1	89 540	-0,4	100 073	6,4	109 070	2,3
<i>Export of services</i>	2	63 690	0,3	73 301	4,6	78 087	4,3	89 507	0,0	103 411	3,3		
	3	65 016	2,1	73 875	0,8	83 991	7,6	90 834	1,5	104 351	0,9		
	4	66 452	2,2	75 707	2,5	89 890	7,0	94 046	3,5	106 571	2,1		
Summa användning	1	818 651	2,0	843 888	2,2	865 843	-0,9	929 984	1,4	981 250	1,8	1 003 970	0,3
<i>Total uses</i>	2	815 278	-0,4	860 011	1,9	902 255	4,2	935 817	0,6	979 278	-0,2		
	3	825 475	1,3	867 429	0,9	907 449	0,6	953 220	1,9	1 003 233	2,4		
	4	825 737	0,0	873 299	0,7	917 459	1,1	963 559	1,1	1 001 012	-0,2		



\* Inhemsk slutlig användning=konsumtionsutgifter+bruttoinvesteringar  
*Gross domestic final consumption=final consumption expenditures+gross capital formation*

## BNP från produktionssidan säsongrensad-GDP: production approach, seasonally adjusted

Fasta priser referensår 2000-constant prices reference year 2000													Mnkr-million SEK	
													Kvartalsutveckling i %-quarterly change in %	
	kv-q	2003		2004		2005		2006		2007		2008		
		Mnkr	%	Mnkr	%	Mnkr	%	Mnkr	%	Mnkr	%	Mnkr	%	
BNP till marknadspris <i>GDP at market prices</i>	1	591 911	0,7	607 487	1,1	626 871	0,7	654 519	1,3	677 441	0,7	692 837	0,4	
	2	591 007	-0,2	614 497	1,2	631 396	0,7	662 017	1,1	681 575	0,6			
	3	596 508	0,9	618 291	0,6	639 446	1,3	667 703	0,9	685 365	0,6			
	4	601 034	0,8	622 619	0,7	645 844	1,0	672 631	0,7	690 034	0,7			
Produktskatter <i>Taxes on products</i>	1	76 745	-0,2	78 377	0,3	80 869	1,1	83 836	0,6	86 110	1,4	87 890	0,1	
	2	77 304	0,7	78 707	0,4	81 606	0,9	84 809	1,2	86 342	0,3			
	3	77 884	0,8	79 367	0,8	82 286	0,8	85 168	0,4	86 883	0,6			
	4	78 165	0,4	79 979	0,8	83 342	1,3	84 952	-0,3	87 812	1,1			
Produktsubventioner <i>Subsidies on products</i>	1	2 991	-3,0	3 139	0,5	3 094	0,4	3 182	1,6	3 922	57,7	3 931	-1,0	
	2	3 066	2,5	3 126	-0,4	3 102	0,3	3 197	0,5	3 921	0,0			
	3	3 150	2,7	3 058	-2,2	3 127	0,8	3 215	0,6	3 939	0,5			
	4	3 124	-0,8	3 082	0,8	3 132	0,2	2 487	-22,6	3 969	0,8			
Näringslivets förädlingsvärde till baspris <i>Value added at basic prices, market producers</i>	1	410 121	0,9	423 874	1,5	440 914	0,5	467 039	2,1	487 056	0,7	502 960	0,7	
	2	408 700	-0,3	430 604	1,6	444 954	0,9	472 641	1,2	491 698	1,0			
	3	413 619	1,2	433 780	0,7	453 073	1,8	477 985	1,1	494 866	0,6			
	4	417 418	0,9	438 646	1,1	457 303	0,9	483 543	1,2	499 527	0,9			
01-45 Varuproducenter <i>Producers of goods</i>	1	161 010	0,3	168 199	3,8	176 797	-0,6	186 453	2,4	192 812	0,7	199 323	0,7	
	2	159 350	-1,0	173 585	3,2	177 163	0,2	188 582	1,1	194 437	0,8			
	3	162 708	2,1	173 922	0,2	181 840	2,6	189 808	0,7	195 728	0,7			
	4	162 108	-0,4	177 786	2,2	182 016	0,1	191 508	0,9	197 977	1,1			
01-05 Jordbruk, skogsbruk, fiske <i>Agriculture, forestry, fishing</i>	1	10 363	-0,8	10 819	2,3	10 957	-3,9	12 086	10,3	11 980	2,3	11 900	0,5	
	2	10 364	0,0	11 265	4,1	10 751	-1,9	12 185	0,8	11 778	-1,7			
	3	10 554	1,8	11 179	-0,8	10 792	0,4	12 133	-0,4	11 805	0,2			
	4	10 574	0,2	11 396	1,9	10 956	1,5	11 705	-3,5	11 846	0,3			
10-14 Mineralutvinningsindustri <i>Mining and quarrying</i>	1	1 210	4,2	1 259	-2,6	1 227	-4,7	1 130	3,2	1 235	4,4	1 192	-2,9	
	2	1 246	3,0	1 296	2,9	1 140	-7,1	1 163	2,9	1 223	-1,0			
	3	1 274	2,2	1 308	0,9	1 111	-2,5	1 155	-0,7	1 239	1,3			
	4	1 292	1,4	1 288	-1,5	1 095	-1,4	1 183	2,4	1 228	-0,9			
15-37 Tillverkningsindustri <i>Manufacturing</i>	1	118 521	2,0	124 309	3,1	132 015	0,2	139 871	2,0	144 763	0,3	149 355	0,9	
	2	116 315	-1,9	129 606	4,3	132 458	0,3	141 286	1,0	145 929	0,8			
	3	120 748	3,8	128 905	-0,5	136 016	2,7	143 297	1,4	146 414	0,3			
	4	120 528	-0,2	131 792	2,2	137 118	0,8	144 290	0,7	148 064	1,1			
15-16 Livsmedels-, dryckes- varu- o tobaksindustri <i>Food products, beverage and tobacco industry</i>	1	8 591	-1,2	8 376	0,4	8 339	1,1	8 851	1,3	8 622	-3,2	8 634	1,7	
	2	8 624	0,4	8 295	-1,0	8 496	1,9	8 787	-0,7	8 656	0,4			
	3	9 220	6,9	8 198	-1,2	8 622	1,5	8 878	1,0	8 565	-1,1			
	4	8 346	-9,5	8 251	0,6	8 737	1,3	8 907	0,3	8 487	-0,9			
20-22 Trävaru-, massa, pappers o grafisk ind <i>Ind for wood products pulp, paper, publishers</i>	1	21 726	3,4	21 661	-1,4	21 309	-2,0	21 736	2,4	22 391	0,0	22 534	0,8	
	2	21 411	-1,4	22 159	2,3	20 983	-1,5	22 067	1,5	22 413	0,1			
	3	22 054	3,0	21 557	-2,7	21 404	2,0	22 061	0,0	22 510	0,4			
	4	21 968	-0,4	21 744	0,9	21 232	-0,8	22 383	1,5	22 357	-0,7			
23-25 Ind för petroleum, kemi- gummi- o plastprodukter <i>Ind for petroleum, che- mical, rubber, plastics</i>	1	20 059	2,6	18 961	-3,0	20 982	2,9	22 777	1,9	22 299	-1,5	22 671	1,6	
	2	19 628	-2,1	19 516	2,9	21 520	2,6	22 780	0,0	22 130	-0,8			
	3	19 756	0,7	19 862	1,8	21 881	1,7	22 951	0,8	22 093	-0,2			
	4	19 554	-1,0	20 382	2,6	22 350	2,1	22 635	-1,4	22 319	1,0			
28-35 Metall-, maskin- och transportmedelsindustri <i>Ind for metal, machi- nery, transport equip</i>	1	55 655	1,5	63 747	7,9	69 903	0,8	74 081	1,4	79 253	1,8	83 632	0,9	
	2	55 153	-0,9	67 370	5,7	69 915	0,0	75 400	1,8	80 346	1,4			
	3	58 471	6,0	67 345	0,0	72 734	4,0	76 618	1,6	81 199	1,1			
	4	59 096	1,1	69 364	3,0	73 068	0,5	77 860	1,6	82 856	2,0			
40-41 El, gas, värme, vatten <i>Electricity, gas, water</i>	1	10 957	-7,3	11 763	6,5	12 197	-2,3	12 488	0,1	12 096	4,0	11 995	-0,1	
	2	11 048	0,8	11 689	-0,6	12 353	1,3	12 049	-3,5	12 423	2,7			
	3	10 913	-1,2	12 200	4,4	12 804	3,7	11 548	-4,2	12 312	-0,9			
	4	11 050	1,3	12 480	2,3	12 473	-2,6	11 634	0,7	12 004	-2,5			

## BNP från produktionssidan säsongrensad-GDP: production approach, seasonally adjusted

		Mnkr-million SEK												
Fasta priser referensår 2000-constant prices reference year 2000		Kvartalsutveckling i %-quarterly change in %												
		2003		2004		2005		2006		2007		2008		
	kv-q	Mnkr	%	Mnkr	%	Mnkr	%	Mnkr	%	Mnkr	%	Mnkr	%	
45	Byggindustri Construction	1	20 960	-1,9	20 526	3,2	21 636	0,0	22 969	3,0	24 442	1,3	25 599	0,4
		2	20 790	-0,8	20 699	0,8	21 983	1,6	23 448	2,1	24 844	1,6		
		3	20 259	-2,6	21 104	2,0	22 306	1,5	23 749	1,3	25 151	1,2		
		4	19 891	-1,8	21 635	2,5	22 310	0,0	24 120	1,6	25 499	1,4		
50-95	Tjänsteproducenter Producers of services	1	249 429	1,8	256 368	0,2	264 728	1,4	280 823	2,0	294 306	0,7	303 736	0,5
		2	249 165	-0,1	256 946	0,2	267 577	1,1	284 337	1,3	297 464	1,1		
		3	250 753	0,6	260 099	1,2	271 670	1,5	288 058	1,3	298 855	0,5		
		4	255 824	2,0	261 144	0,4	275 203	1,3	292 316	1,5	302 135	1,1		
50-52	Parti- och detaljhandel Wholesale and retail trade	1	58 301	2,4	61 252	1,8	63 859	0,5	68 547	2,6	71 889	0,6	74 640	1,1
		2	58 673	0,6	62 422	1,9	64 501	1,0	69 363	1,2	72 649	1,1		
		3	59 100	0,7	63 025	1,0	66 117	2,5	70 135	1,1	73 172	0,7		
		4	60 172	1,8	63 564	0,9	66 823	1,1	71 447	1,9	73 845	0,9		
55	Hotell och restaurang Hotels and restaurants	1	7 429	-0,3	7 416	-0,1	7 468	0,8	7 795	1,0	8 276	2,0	8 504	0,3
		2	7 378	-0,7	7 363	-0,7	7 643	2,3	7 828	0,4	8 353	0,9		
		3	7 366	-0,2	7 354	-0,1	7 654	0,1	8 007	2,3	8 417	0,8		
		4	7 422	0,8	7 407	0,7	7 718	0,8	8 117	1,4	8 477	0,7		
60-64	Transport och kommunikation Transport and communication	1	35 256	-2,0	36 398	1,1	37 861	2,8	39 727	0,0	41 422	0,3	42 445	0,4
		2	35 306	0,1	36 296	-0,3	38 575	1,9	40 097	0,9	41 932	1,2		
		3	35 691	1,1	36 955	1,8	39 376	2,1	40 611	1,3	42 105	0,4		
		4	35 988	0,8	36 842	-0,3	39 739	0,9	41 286	1,7	42 283	0,4		
65-67	Kreditinstitut och försäkringsbolag Financial intermediation	1	21 791	0,5	22 714	0,3	23 766	2,1	25 609	1,3	26 928	0,7	27 997	1,3
		2	22 064	1,3	22 743	0,1	24 227	1,9	26 127	2,0	27 209	1,0		
		3	22 380	1,4	22 971	1,0	24 753	2,2	26 314	0,7	27 551	1,3		
		4	22 645	1,2	23 275	1,3	25 276	2,1	26 743	1,6	27 650	0,4		
70-74	Fastigheter, företags-tjänster Real estate, business activities	1	104 213	5,0	106 365	0,7	109 103	0,8	115 460	2,4	120 837	0,7	123 973	0,4
		2	104 003	-0,2	106 716	0,3	110 345	1,1	117 062	1,4	121 727	0,7		
		3	104 691	0,7	107 894	1,1	111 129	0,7	119 145	1,8	122 148	0,3		
		4	105 643	0,9	108 242	0,3	112 731	1,4	120 005	0,7	123 529	1,1		
70	Fastighetsförvaltning Real estate activities	1	53 258	1,3	52 197	-4,9	51 897	0,4	52 099	-0,4	53 066	0,3	53 850	0,6
		2	52 938	-0,6	51 787	-0,8	51 898	0,0	52 432	0,6	53 212	0,3		
		3	52 323	-1,2	51 959	0,3	51 985	0,2	52 570	0,3	53 382	0,3		
		4	54 862	4,9	51 696	-0,5	52 322	0,6	52 920	0,7	53 542	0,3		
71-74	Uthyrnings- och företags-servicefirmor Renting and business service companies	1	50 259	1,9	53 888	1,5	57 418	1,3	62 960	4,3	67 737	0,8	70 770	0,9
		2	50 709	0,9	54 896	1,9	57 904	0,8	64 867	3,0	68 508	1,1		
		3	51 874	2,3	55 819	1,7	58 828	1,6	66 559	2,6	69 071	0,8		
		4	53 088	2,3	56 708	1,6	60 369	2,6	67 212	1,0	70 168	1,6		
80-85	Utbildning, hälso- och sjukvård, omsorg Education, health and social work	1	12 818	-1,8	12 507	-1,8	12 523	0,4	13 261	2,0	14 202	2,1	15 013	1,5
		2	12 674	-1,1	12 485	-0,2	12 781	2,1	13 341	0,6	14 392	1,3		
		3	12 556	-0,9	12 487	0,0	12 820	0,3	13 692	2,6	14 631	1,7		
		4	12 730	1,4	12 467	-0,2	13 006	1,5	13 909	1,6	14 794	1,1		
90-95	Samhälleliga och personliga tjänster Community, social and personal service	1	9 736	1,7	9 582	-4,2	9 964	2,3	10 764	2,0	11 034	0,3	11 424	0,6
		2	9 539	-2,0	9 596	0,1	10 167	2,0	10 643	-1,1	11 280	2,2		
		3	9 626	0,9	9 758	1,7	10 216	0,5	10 736	0,9	11 267	-0,1		
		4	10 003	3,9	9 740	-0,2	10 551	3,3	11 002	2,5	11 361	0,8		
Förädlingsvärde i hushållens icke-vinstdrivande organisationer Value added, NPISH	1	7 522	0,6	7 661	1,2	7 774	0,7	7 967	-0,5	7 801	-0,5	7 814	0,3	
	2	7 534	0,2	7 713	0,7	7 824	0,6	7 923	-0,6	7 808	0,1			
	3	7 537	0,0	7 716	0,0	7 900	1,0	7 899	-0,3	7 803	-0,1			
	4	7 569	0,4	7 721	0,1	8 005	1,3	7 844	-0,7	7 792	-0,1			
Förädlingsvärde i offentliga myndigheter Value added, government	1	100 880	0,6	100 962	0,0	100 844	0,5	100 543	-0,7	102 197	0,5	101 572	-0,2	
	2	100 471	-0,4	101 164	0,2	100 844	0,0	100 994	0,4	101 877	-0,3			
	3	100 945	0,5	100 767	-0,4	100 616	-0,2	101 391	0,4	101 994	0,1			
	4	101 009	0,1	100 345	-0,4	101 203	0,6	101 646	0,3	101 741	-0,2			
Stat och socialförsäkring Central government and social security funds	1	27 410	0,9	27 722	0,3	27 468	0,4	27 059	-0,7	27 425	-0,5	27 140	0,3	
	2	27 441	0,1	27 773	0,2	27 354	-0,4	27 081	0,1	27 381	-0,2			
	3	27 506	0,2	27 600	-0,6	27 042	-1,1	27 419	1,2	27 321	-0,2			
	4	27 642	0,5	27 357	-0,9	27 253	0,8	27 557	0,5	27 047	-1,0			
Kommuner Local authorities	1	73 484	0,6	73 256	-0,1	73 377	0,5	73 473	-0,7	74 784	1,0	74 388	-0,3	
	2	72 991	-0,7	73 411	0,2	73 546	0,2	73 882	0,6	74 463	-0,4			
	3	73 446	0,6	73 185	-0,3	73 554	0,0	73 972	0,1	74 644	0,2			
	4	73 362	-0,1	72 991	-0,3	73 983	0,6	74 076	0,1	74 646	0,0			



**Arbetade timmar fördelade på näringsgrenar, säsongrensad**  
**Hours worked by kind of activity, seasonally adjusted**
**10 000-tals timmar-10 000 hours**  
**Kvartalsutveckling i %-quarterly change in %**

		2003		2004		2005		2006		2007		2008	
		10 000	%	10 000	%	10 000	%	10 000	%	10 000	%	10 000	%
Totalt antal arbetade timmar <i>Total hours worked</i>	1	174 724	0,2	173 434	-0,1	172 637	0,0	175 363	0,5	181 197	1,3	185 083	0,1
	2	173 426	-0,7	173 300	-0,1	173 510	0,5	175 802	0,3	182 830	0,9		
	3	173 391	0,0	173 155	-0,1	173 536	0,0	177 841	1,2	183 579	0,4		
	4	173 694	0,2	172 717	-0,3	174 470	0,5	178 816	0,5	184 949	0,7		
Näringslivet <i>Market producers and producers for own final use</i>	1	121 953	0,1	120 116	-0,5	119 789	0,1	121 931	0,5	126 873	1,6	130 840	0,4
	2	120 851	-0,9	119 953	-0,1	120 465	0,6	122 504	0,5	128 270	1,1		
	3	120 412	-0,4	120 040	0,1	120 730	0,2	123 845	1,1	128 964	0,5		
	4	120 708	0,2	119 664	-0,3	121 357	0,5	124 896	0,8	130 349	1,1		
01-45 Varuproducenter <i>Producers of goods</i>	1	51 486	-0,9	50 110	-0,5	49 757	-0,3	49 876	0,1	51 512	1,5	52 809	0,8
	2	51 001	-0,9	49 792	-0,6	49 885	0,3	50 024	0,3	52 032	1,0		
	3	50 514	-1,0	50 202	0,8	49 685	-0,4	50 855	1,7	51 830	-0,4		
	4	50 362	-0,3	49 887	-0,6	49 846	0,3	50 736	-0,2	52 374	1,0		
01-05 Jordbruk, skogsbruk, fiske <i>Agriculture, forestry, fishing</i>	1	6 033	-3,4	5 939	3,6	5 653	-1,9	5 406	-1,8	5 473	1,9	5 664	1,2
	2	5 955	-1,3	5 807	-2,2	5 534	-2,1	5 386	-0,4	5 571	1,8		
	3	5 865	-1,5	5 771	-0,6	5 500	-0,6	5 383	-0,1	5 623	0,9		
	4	5 730	-2,3	5 761	-0,2	5 504	0,1	5 372	-0,2	5 598	-0,4		
10-14 Mineralutvinningsindustri <i>Mining and quarrying</i>	1	383	1,6	372	-0,8	372	0,5	389	1,0	406	0,5	425	1,7
	2	388	1,3	367	-1,3	374	0,5	395	1,5	412	1,5		
	3	385	-0,8	372	1,4	376	0,5	399	1,0	414	0,5		
	4	375	-2,6	370	-0,5	385	2,4	404	1,3	418	1,0		
15-37 Tillverkningsindustri <i>Manufacturing</i>	1	33 174	-0,1	31 883	-1,3	31 410	-0,8	31 100	-0,3	31 750	1,1	32 188	0,6
	2	32 837	-1,0	31 799	-0,3	31 554	0,5	31 015	-0,3	31 819	0,2		
	3	32 279	-1,7	31 870	0,2	31 243	-1,0	31 468	1,5	31 867	0,2		
	4	32 294	0,0	31 677	-0,6	31 186	-0,2	31 396	-0,2	31 985	0,4		
40-41 El, gas, värme, vatten <i>Electricity, gas, water</i>	1	1 289	5,7	1 351	0,7	1 391	-4,3	1 393	2,8	1 406	8,7	1 286	-6,8
	2	1 304	1,2	1 370	1,4	1 412	1,5	1 348	-3,2	1 388	-1,3		
	3	1 354	3,8	1 379	0,7	1 356	-4,0	1 354	0,4	1 389	0,1		
	4	1 342	-0,9	1 454	5,4	1 355	-0,1	1 293	-4,5	1 380	-0,6		
45 Byggindustri <i>Construction</i>	1	10 609	-2,5	10 562	0,2	10 865	1,8	11 652	1,6	12 474	2,2	13 116	1,5
	2	10 570	-0,4	10 529	-0,3	11 169	2,8	11 774	1,0	12 629	1,2		
	3	10 535	-0,3	10 733	1,9	11 164	0,0	12 164	3,3	12 623	0,0		
	4	10 541	0,1	10 677	-0,5	11 467	2,7	12 205	0,3	12 928	2,4		
50-95 Tjänsteproducenter <i>Producers of services</i>	1	70 379	0,5	69 940	-0,5	70 024	0,2	72 088	0,8	75 480	1,9	78 269	0,5
	2	69 881	-0,7	70 050	0,2	70 598	0,8	72 398	0,4	76 354	1,2		
	3	69 993	0,2	69 871	-0,3	71 079	0,7	73 243	1,2	77 057	0,9		
	4	70 278	0,4	69 858	0,0	71 488	0,6	74 086	1,2	77 898	1,1		
50-52 Parti- och detaljhandel <i>Wholesale and retail trade</i>	1	22 008	2,3	21 756	-1,8	21 902	0,4	22 528	0,5	23 270	0,9	24 139	-0,4
	2	21 893	-0,5	21 806	0,2	22 297	1,8	22 509	-0,1	23 692	1,8		
	3	21 954	0,3	21 831	0,1	22 478	0,8	22 824	1,4	23 890	0,8		
	4	22 166	1,0	21 818	-0,1	22 426	-0,2	23 067	1,1	24 245	1,5		
55 Hotell och restaurang <i>Hotels and restaurants</i>	1	4 777	1,4	4 804	-0,2	4 745	-0,7	4 856	0,6	5 129	2,7	5 322	0,3
	2	4 752	-0,5	4 791	-0,3	4 810	1,4	4 854	0,0	5 197	1,3		
	3	4 764	0,3	4 794	0,1	4 793	-0,4	4 944	1,9	5 245	0,9		
	4	4 812	1,0	4 780	-0,3	4 827	0,7	4 996	1,1	5 304	1,1		
60-64 Transport och kommunikation <i>Transport and communication</i>	1	11 413	-0,1	11 112	-0,9	10 990	-0,2	11 138	0,7	11 352	1,4	11 372	-0,9
	2	11 244	-1,5	11 076	-0,3	11 113	1,1	11 099	-0,4	11 365	0,1		
	3	11 202	-0,4	11 044	-0,3	11 088	-0,2	11 208	1,0	11 362	0,0		
	4	11 210	0,1	11 014	-0,3	11 059	-0,3	11 193	-0,1	11 474	1,0		
65-67 Kreditinstitut och för- säkringsbolag <i>Financial intermediation</i>	1	3 376	-6,8	3 396	0,3	3 398	0,0	3 453	1,2	3 616	2,2	3 670	-0,3
	2	3 347	-0,9	3 392	-0,1	3 414	0,5	3 505	1,5	3 607	-0,2		
	3	3 403	1,7	3 389	-0,1	3 445	0,9	3 498	-0,2	3 632	0,7		
	4	3 386	-0,5	3 397	0,2	3 411	-1,0	3 538	1,1	3 681	1,3		
70-74 Fastigheter, företags- tjänster <i>Real estate, business activities</i>	1	19 076	-0,1	19 103	0,5	18 891	-1,1	19 757	1,1	21 151	3,0	21 914	0,2
	2	18 839	-1,2	19 200	0,5	19 125	1,2	19 894	0,7	21 448	1,4		
	3	18 895	0,3	19 093	-0,6	19 303	0,9	20 233	1,7	21 677	1,1		
	4	19 000	0,6	19 099	0,0	19 542	1,2	20 529	1,5	21 880	0,9		
80-85 Utbildning, hälso- och sjukvård, omsorg <i>Education, health and social work</i>	1	5 541	-0,1	5 549	-0,4	5 616	0,4	5 893	1,8	6 238	1,8	6 611	1,1
	2	5 498	-0,8	5 586	0,7	5 681	1,2	5 951	1,0	6 344	1,7		
	3	5 531	0,6	5 578	-0,1	5 716	0,6	6 046	1,6	6 442	1,5		
	4	5 569	0,7	5 592	0,3	5 786	1,2	6 127	1,3	6 539	1,5		

**Arbetade timmar fördelade på näringsgrenar, säsongrensad**  
**Hours worked by kind of activity, seasonally adjusted**

		10 000-tals timmar-10 000 hours											
		Kvartalsutveckling i %-quarterly change in %											
		2003		2004		2005		2006		2007		2008	
		10 000	%	10 000	%	10 000	%	10 000	%	10 000	%	10 000	%
90-95 Samhälleliga och personliga tjänster <i>Community, social and personal service</i>	1	4 136	0,8	4 164	-1,1	4 317	2,0	4 506	1,7	4 606	0,4	4 698	0,0
	2	4 115	-0,5	4 226	1,5	4 373	1,3	4 493	-0,3	4 649	0,9		
	3	4 150	0,9	4 218	-0,2	4 385	0,3	4 587	2,1	4 650	0,0		
	4	4 210	1,4	4 234	0,4	4 431	1,0	4 587	0,0	4 696	1,0		
Hushållens icke-vinstdrivande organisationer <i>NPISH</i>	1	4 190	-3,9	4 390	5,0	4 267	-1,8	4 310	-2,0	4 238	-1,2	4 344	2,5
	2	4 145	-1,1	4 336	-1,2	4 241	-0,6	4 331	0,5	4 238	0,0		
	3	4 168	0,6	4 342	0,1	4 256	0,4	4 303	-0,6	4 287	1,2		
	4	4 182	0,3	4 345	0,1	4 398	3,3	4 290	-0,3	4 238	-1,1		
Offentliga myndigheter <i>Government</i>	1	48 616	0,2	49 005	0,3	48 521	-0,1	48 957	0,5	50 045	0,6	50 245	-0,3
	2	48 587	-0,1	48 937	-0,1	48 593	0,1	49 108	0,3	50 237	0,4		
	3	48 858	0,6	48 769	-0,3	48 551	-0,1	49 478	0,8	50 293	0,1		
	4	48 879	0,0	48 580	-0,4	48 731	0,4	49 745	0,5	50 372	0,2		
Stat och socialförsäkring <i>Central government and social security funds</i>	1	9 549	0,4	9 548	0,0	9 318	-0,7	9 274	0,2	9 359	-0,2	9 165	-0,3
	2	9 548	0,0	9 526	-0,2	9 283	-0,4	9 268	-0,1	9 337	-0,2		
	3	9 553	0,1	9 456	-0,7	9 243	-0,4	9 331	0,7	9 277	-0,6		
	4	9 548	-0,1	9 380	-0,8	9 257	0,2	9 382	0,5	9 197	-0,9		
Kommuner <i>Local authorities</i>	1	39 102	0,6	39 463	0,4	39 212	0,0	39 694	0,5	40 699	0,9	41 018	-0,4
	2	39 021	-0,2	39 396	-0,2	39 335	0,3	39 846	0,4	40 912	0,5		
	3	39 315	0,8	39 324	-0,2	39 322	0,0	40 158	0,8	40 991	0,2		
	4	39 313	0,0	39 204	-0,3	39 484	0,4	40 347	0,5	41 174	0,4		





## Generell information om nationalräkenskaperna

De svenska nationalräkenskaperna (NR) baseras på en FN-rekommendation för nationalräkenskaper, A System of National Accounts. Den nuvarande versionen, SNA 93, är resultatet av ett samarbete mellan de stora internationella organisationerna, FN, OECD, EU, IMF och Världsbanken. För EU-länderna finns en tillämpning av SNA 93, kallad ENS 95 (Europeiska Nationalräkenskapssystemet). Svenska NR framställda i enlighet med SNA 93/ENS 95 publicerades första gången den 27 maj 1999. Räkenskaper enligt ENS 95 finns för närvarande med början 1993. En tillbakaskrivning har till viss del gjorts på aggregerad nivå för åren 1980 – 1992 där nuvarande rekommendationer och klassifikationer har använts på tidigare publicerade uppgifter. Under 2008 kommer ytterligare material för åren före 1992 att publiceras.

### Om tabellerna

Tabellerna innehåller uppgifter till och med första kvartalet 2008. Huvuddelen av innehållet i tabellerna publiceras också i Sveriges statistiska databaser, som kostnadsfritt kan nås via Internet. För uppgifterna i databaserna är det första året 1993. I databasen finns också ett antal tabeller från tidigare beräkningstillfällen. Färdiga tabeller från kvartalsräkenskaperna och tillbakaskrivningen kan också nås via den ämnesvisa statistiken på SCB:s webbsida ([www.scb.se](http://www.scb.se)). De uppgifter som gällde före publiceringen den 29 november 2007 är tillgängliga under "Nationalräkenskaper, äldre serier". Vissa detaljtabeller kan också erhållas efter kontakt med enheten för nationalräkenskaper på SCB.

### Revideringar

Revideringar av tidigare publicerade uppgifter görs i regel endast för innevarande år samt vid publiceringen av det första kvartalet även för föregående år. Vid denna publicering gäller att några justeringar har gjorts av uppgifter för år 2007. Säsongrensade värden uppdateras alltid för hela perioden från och med 1993.

Den **senaste större revideringen** av nationalräkenskaperna för perioden från och med 1993 publicerades den 29 november 2007.

En **förändrad redovisning av banktjänster** infördes i nationalräkenskaperna för perioden 1993 och framåt i samband med publiceringen den 17 november 2005.

Den förändrade beräkningsmetoden avser den del av banktjänsterna som mäts indirekt och tidigare kallades ofördelade banktjänster. Den engelska förkortningen för denna produktion är FISIM (Financial Intermediation Services Indirectly Measured). Den nya redovisningen av FISIM medförde att BNP-nivån höjdes med ca en procentenhet. BNP-tillväxten påverkades dock endast marginellt.

Posten innehåller den del av kreditinstitutens produktion som skapas med hjälp av skillnaden mellan deras in- och utlåningsräntor. Förändringen ska enligt gällande EU-förordning införas i samtliga medlemsländer. Tidigare redovisades användningen av denna produktion i sin helhet som insatsförbrukning i näringslivet. Utfördelningen av banktjänster på olika användare, innebär att räntebetalningarna delas upp i två delar, betalning av ren ränta, som inte innehåller någon ersättning för banktjänsten, samt själva banktjänsten. Ersättningen för banktjänsten ingick tidigare som en negativ post i disponibel inkomst och förs nu istället som en konsumtionsutgift.

Den förändrade redovisningen påverkar, förutom näringslivet, hushållens konsumtionsutgifter, offentlig konsumtion samt export, import och disponibla inkomster.

I enlighet med beslut av EU:s statistikmyndighet Eurostat **har SCB bytt institutionell sektortillhörighet för premiepensionssystemet**. Förändringen gjordes i samband med publiceringen av 2006q4 den 1 mars 2007. Premiepensionssystemet redovisas därefter som tillhörande den finansiella företagssektorn. Premiepensionssystemet är ett avgiftsbaserat och fonderat system som administreras av Premiepensionsmyndigheten, PPM. Sådana pensionssystem ska inte redovisas som del av den offentliga sektorn vid rapporteringen av offentliga underskott till Eurostat. PPM ska istället betraktas som ett statligt (offentligt) ägt försäkringsbolag (public financial corporation) som har en pensionskund gentemot hushållen. Omläggningen av statistiken avsåg åren 1995 och framåt och gjordes den 1 mars 2007 i NR:s reala kvartalsräkenskaper. Den 29:e mars gjordes motsvarande omläggning i Finansräkenskaperna (FiR). Samma anpassning skedde vid publiceringen av årsräkenskaperna den 29 november 2007 och av de regionala beräkningarna den 19 december 2007.

För sammanställningen av försörjningsbalansens komponenter (offentlig konsumtion respektive hushållens konsumtionsutgifter) och de branschvis redovisade uppgifterna (förädlingsvärde, löner, sysselsättning etc.) gäller ändringen, den tid som PPM haft verksamhet, d.v.s. tidsperioden 1999 och framåt. För sektorernas sparande, som bestäms utifrån de premier som erlagts, får förändringen betydelse för perioden 1995 och framåt.

### Behandling av swappar

I nationalräkenskapernas sektortabeller redovisas räntor exklusive räntor på swappar. I den offentliga sektorns finansiella sparande för konvergensberäkningarna ingår nettot av swap-räntor i statens finansiella sparande fr.o.m. 1995.

### Fastprisberäkningsmetod

Fastprisberäkningen i NR görs för varje år i närmast föregående års priser. En tidsserie blir därmed värderad till olika prisnivåer. Dataserierna kedjas därför till ett gemensamt referensårspris, enligt en s.k. kedjeindexmetod. Fördelen med denna metod är att man alltid väger ihop NR-aggregaten med senast tillgängliga information och att ingen del av systemet får felaktig vikt på grund av prisförskjutningar.

Nationalräkenskaperna redovisas för närvarande med 2000 som referensår. Redovisningen med referensårspriser innebär att de olika grundposterna och aggregaten inte är summerbara. **Det går alltså inte att summera delposter och därmed få BNP.** Det går inte heller att jämföra olika branschers andel av den totala tillväxten. Varje enskild serie måste kedjas separat och på den nivå man vill analysera.

Kedjeindexmetoden infördes i Sverige 1999, i samband med övergången till ENS 95. Tidigare användes vid fastprisberäkningarna av NR prisindex med fast basår, senast år 1991. Det fasta basåret innebar att de olika grundposterna i NR-systemet vägdes ihop med de prisrelationer som rådde 1991. Kedjeindexmetoden används nu av alla EU-länder.

### Kalenderkorrigering och säsongrensning

Kalenderkorrigering och säsongrensning är integrerade och görs med hjälp av säsongrensningsprogrammet Tramo/Seats som är rekommenderat av Eurostat för säsongrensning. Kalenderkorrigeringen av förädlingsvärden och sysselsättning görs i två steg. Först beräknas antalet arbetsdagar per kvartal. För de olika branscherna antas produktionen ske i olika kombinationer av femdagarsvecka, sexdagarsvecka och kontinuerlig drift. Vissa branscher antas endast ha en typ av arbetsvecka. För de olika typerna av arbetsveckor beräknas en kvot mellan anta-

let arbetsdagar ett "normalkvartal" och antalet arbetsdagar under aktuellt kvartal. Den, på det sättet, med hjälp av kalendern beräknade proportionella effekten ingår i skattningen av regressionsmodellen för den variabel som ska säsongrensas. Kalenderkorrigeringen fås som ett resultat vid skattningen av modellen. För de flesta indelningar innebär det att kalendereffekten blir lägre än om en direkt proportionell metod används.

I försörjningsbalansen kalenderkorrigeras endast BNP på detta sätt. Kalendereffekten på BNP skattas alltså från produktionssidan. För vissa av försörjningsbalansens komponenter testas om det finns kalendereffekter med hjälp av säsongrensningens programmet.

Modeller och parametrar i säsongrensningen anpassas speciellt för varje variabel. Efter årsberäkningarna under hösten ses modellerna över med hänsyn till de nya beräknade kvartalsvärdena och justeras vid behov.

Säsongrensning är ett analys hjälpmedel där man försöker identifiera förändringar i tidsserier efter att säsongvariationer eliminerats. I de här publicerade serierna görs det efter att kalendereffekter först eliminerats.

Resultatet av en säsongrensning är till stor del beroende av den metod som väljs och vilka parametrar som används för den valda metoden. Säsongrensade värden för tidigare perioder påverkas också för varje ny period som serien förlängs med. Speciellt brukar värden för den sista perioden vid den senast föregående beräkningen förändras när ett nytt kvartal tillkommer. Tidsserien förändras också om identifikation av extremvärden utfaller olika mellan rensningarna. Identifierade extremvärden läggs till värdena i den rensade serien. Eftersom tillkommande perioder påverkar hela den skattade serien publiceras nya säsongrensade värden för hela tidsperioden vid varje kvartal.

Årsvärden kalenderkorrigeras inte och summan av kvartalsvärden kan med den använda metoden inte förväntas överensstämma med årsvärdet. Vidare säsongrensas varje aggregat för sig och beräknas alltså inte som en summa av underliggande värden. Säsongrensade uppgifter från och med 1993 finns i de statistiska databaserna.

## Dokumentation

En dokumentation av beräkningsrutiner för nationalräkenskaperna finns under kvartalsvisa nationalräkenskaper på [www.scb.se](http://www.scb.se). De årsvisa beräkningarna av BNP och även bruttonationalinkomsten (BNI) i löpande priser finns utförligt beskrivna på webbplatsens sida under de årliga nationalräkenskaperna. Där finns även en dokumentation av metoderna för fastprisberäkningar. För närvarande pågår en uppdatering av detta dokument.

## Nationalräkenskaperna och primärstatistiken

Flera av de källor som används i nationalräkenskaperna (NR) publiceras också i eget namn som ibland tycks överensstämma med delaggregat i NR. Utvecklingen och nivåerna avviker dock ofta från NR:s resultat av olika skäl.

### Aktualiteten kan avvika liksom revideringspolicyn.

I NR görs en avstämning mellan olika statistik källor och av tillgång mot användning vilket kan leda till justeringar av resultaten för olika delaggregat. Här kommenteras några av skillnaderna mot annan publicerad statistik.

## Industriproduktion

NR anpassar de kortperiodiska produktionsuppgifterna till senaste definitiva årsberäkningar medan motsvarande årsanpassning inte sker för produktionsvolyminde (IPI).

NR redovisar utvecklingstal i värde – IPI redovisas i indexform och avser till största delen leveranser som NR korrigerar med lagerförändringar.

NR omfattar hela populationen medan IPI i huvudsak bara innehåller företag med minst 10 sysselsatta.

Den direkta publiceringen av IPI avser kalenderkorrigerade och säsongrensade månadsdata. Dessutom publiceras kalenderkorrigerade kvartalsuppgifter. NR redovisar faktiska och i några fall kalenderkorrigerade och säsongrensade uppgifter.

### **Export/import**

Riktlinjerna för hur uppgifterna om export och import skall beräknas och sammanställas i nationalräkenskaperna är principiellt sett överensstämmande med Riksbankens redovisning i betalningsbalansstatistik. Samma källmaterial ligger till grund för beräkningarna. Emellertid föreligger skillnader i behandlingslösningar av vissa delar av beräkningarna som medför olika resultat ifråga om exportnettot i löpande priser (endast nationalräkenskaperna tar fram volymbekräknade uppgifter). Och jämförbarheten kan periodvis försvåras av att olika revideringspolicy tillämpas.

De reviderade nationalräkenskaperna har frångått ENS 1995 när det gäller värderingskraven på uppgifterna om export och import – fob/fob respektive fob/cif – och tillämpar istället en fakturavärdesansats för att säkerställa konsistens gentemot försörjningsbalansens övriga delar. Ett på fakturavärdesuppgifter grundat exportnetto medför avvikelser gentemot den presentation av exporten fob och importen fob som tidigare lämnats.

Nytt urval och insamlingsförfarande för betalningsbalansstatistiken från och med 2003 resulterade i ett tidsseriebrott ifråga om uppgifterna för tjänstehandeln med utlandet. Nationalräkenskaperna har nu korrigerats för detta på samma sätt som tidigare skett med betalningsbalansstatistiken. Olikheter föreligger gentemot Riksbankens statistik när det gäller avgränsningen mellan vara och tjänst, vilket är en konsekvens av den produktspecificering (SPIN02) som tillämpas i nationalräkenskaperna. Vissa tjänsteposter, som indirekt mätta finansiella tjänster, medräknas för närvarande inte i betalningsbalansstatistiken.

### **Hushållskonsumtion**

Beräkningsunderlaget för hushållskonsumtionen hämtas från en mängd olika källor som t.ex. register, leveransuppgifter, produktionsdata, utrikeshandel och diverse enkäter. NR utnyttjar mesta möjliga information. Vid kvartalsberäkningarna är omsättningsstatistiken vilken omfattar motor- parti- och detaljhandel samt de flesta tjänstebranscher den huvudsakliga källan. Den utgör underlag för ca 50 procent av hushållskonsumtionen. Detaljhandelsindex (f.d. säljindex) som sedan 1 juni 2003 tas fram i samarbete med HUI (Handelns Utredningsinstitut) och publiceras månadsvis omfattar endast detaljhandeln och täcker därmed ca 30 procent av hushållens konsumtionsutgifter.

Bostadskonsumtionen, som utgör den största delposten i hushållskonsumtionen, beräknas med hjälp av uppgifter om antalet färdigställda lägenheter och småhus under perioden. Volymen reflateras med hyresprisindex för att erhålla värdet i löpande priser. Eftersom energikonsumtionen redovisas som en särskild post i hushållskonsumtionen dras den bort från bostadskonsumtionen, vilken alltså motsvarar kallhyran.

I hushållens konsumtionsutgifter ska endast svenska hushåll ingå. Konsumtion i Sverige såväl som utomlands ska inkluderas. Detaljerad information om vilka varor och tjänster som konsumeras av svenska hushåll utomlands och vad som konsumeras av utländska besökare i Sverige saknas emellertid. Dessa uppgifter

redovisas därför som ofördelade poster. Svenska hushålls konsumtion utomlands blir en tilläggspost och besökarens konsumtionsutgifter i Sverige utgör en avdragspost. Beräkningarna baseras främst på uppgifter om kortköp och valutaväxling.

### **Fasta bruttoinvesteringar**

Kvartalskällan till merparten av uppgifterna för näringslivets investeringar är SCB:s investeringsenkät. Den innehåller dock inte allt som nationalräkenskaperna behöver. Undersökningen täcker t.ex. inte alla branscher och de minsta företagen ingår inte heller i undersökningen. Vidare saknas eller underkänns uppgifter avseende t.ex. fartyg, flygplan, datamjukvara, fritidshus, bostäder och finansiell leasing. I samtliga dessa fall får tillägg och kompletteringar göras med hjälp av andra källor. Avseende investeringar i offentlig sektor utnyttjas för staten i huvudsak uppgifter från Ekonomistyrningsverket. För primärkommuner och landsting används uppgifter från insamlade kvartalsenkäter.

### **Lagerinvesteringar**

Heltäckande lagerförändringar redovisas endast i NR. Särskilt offentliggörande utanför NR av lageruppgifter sker endast för gruvor och annan mineralbrytning, tillverkningsindustri samt handel. Övriga uppgifter tas fram endast för NR:s behov. Källornas lageruppgifter är baserade på urvalsundersökningar, som helt exkluderar småföretag. I NR:s kvartalsberäkningar kan dessutom en korrektionspost i lagerinvesteringarna förekomma som framkommer vid kvartalsavstämningen mellan användnings- och produktionssidan av totala lagerinvesteringarna. Summerad över preliminäråret blir den noll i löpande priser och i föregående års priser.

### **Arbetsinsats**

NR:s huvudkälla för att beräkna arbetsinsatsen för totala ekonomin är Arbetskraftsundersökningarna (AKU). NR:s utveckling av medelantalet sysselsatta och arbetade timmar i ekonomin för helåret överensstämmer i huvudsak med AKU:s utveckling, dock kan avvikelser förekomma för enskilda kvartal. För de bransch- och sektorvisa skattningarna används även Kortperiodisk sysselsättningsstatistik (KS) samt Konjunkturstatistik för löner avseende privat (KLP), kommunal (KLK), landstingskommunal (KLL) och statlig (KLS) sektor.

Jämfört med de uppgifter som redovisas av AKU finns ett antal skillnader. AKU:s löpande redovisning av antalet arbetade timmar avser genomsnittligt antal arbetade timmar per vecka, för NR:s ändamål produceras istället en kvartalsvolym över arbetade timmar. Utöver den sysselsättning som löpande redovisas av AKU, görs i NR ett tillägg för antal värnpliktiga och deras arbetade timmar, samt ett avdrag för personer som är folkbokförda i Sverige men sysselsatta utomlands och deras arbetade timmar. Underlaget till dessa justeringar hämtas från AKU. NRs detaljerade årsberäkningar skiljer sig från AKU på ytterligare några punkter.

### **Löner, sociala avgifter och löneskatter**

Underlaget till beräkning av kvartalslönesummor i NR är företagens månatliga skattedeclarationer. Data bearbetas på SCB till en statistikprodukt. Beräkningen av branschlönesummor utförs med hjälp av den branschinformation som finns i LAPS, som innehåller löner, arbetsgivaruppgifter och preliminär A-skatt. För perioden 1993-2005 har definitiva årsvärden i NR beräknats med hjälp av LSUM, vilken baseras på till Skatteverket redovisade individbaserade kontrolluppgifter. Fördelning på kvartal har gjorts med branschdata enligt LAPS. Uppgifter om totala löneskatter hämtas från ekonomistyrningsverkets material.

## The Swedish national accounts

The Swedish national accounts are based on a UN-recommendation, A System of National Accounts. All the big international organizations, UN, OECD, EU, IMF and the World Bank are supporting SNA 93. The EU has its own application of SNA, called ESA 95. The Swedish national accounts according to SNA 93/ESA 95 were published for the first time 27 May 1999. Several changes were then introduced compared to the former national accounts (SNA 68): new classifications, changes in definitions, revised sources, new methods for calculation and method for calculation of constant prices.

Two major revisions have been performed since 1999. The results of the first one were published in November 2002 and the results of the latest one were published on 29 November 2007. The time-series start with 1993. Some tables are available for 1980 – 1992. During 2008, additional back casting will be made.

### About the tables

The tables contain figures up to the first quarter 2008. Seasonally adjusted series are revised for the whole period from 1993. Most of the table content is also published in the Swedish Statistical Databases starting from 1993. Several prepared tables from the quarterly accounts are also published under quarterly national accounts on the web-site of Statistics Sweden at [www.scb.se](http://www.scb.se). Some detailed tables may also be obtained after contact with the National Accounts Unit.

### Revisions of earlier periods

When a new quarter is published revisions are normally made of the previous quarters of the same year. Also when the first quarter of a new year is compiled, revisions of the previous year may be performed. This time some revisions of quarterly data regarding 2007 has been made.

According to a decision by Eurostat Statistics Sweden have changed the institutional sector of the Premium pension scheme on 1 March 2007. The premium pension scheme in the National Accounts is now part of the financial corporations sector. The Premium pension scheme is a defined contributions funded pension scheme administrated by the Premium Pension Authority (PPM). Such pension schemes shall not be included as part of the government sector in the reporting to Eurostat of government deficit and debt. PPM shall instead be classified as an insurance corporation owned by the central government, and having an outstanding pension debt against households.

The release of National Accounts (NA) for the 4th quarter 2006 included the sector reclassification of PPM. The changed treatment had impact on the accounts from 1995 and onwards. On 29 March 2007 the new accounting of PPM was introduced in the financial accounts. The reclassification is from 29 November 2007 also introduced in the annual accounts and in the regional accounts from 19 December 2007.

### Treatment of swaps

In the National Accounts sector tables interest payments on swaps are excluded from 1995. In convergence criteria calculations of the government saving the net on swap interest payments is included.

### Method of calculating constant prices

SNA/ESA recommendations are adopted for calculation of values at constant prices, where the price level of the preceding year is used. The advantage of this method compared to the method used earlier - with a fixed base year - is that the different components are weighted together using latest possible

information and no part of the system will have wrong weights due to changed price relations. For presentation of the constant prices which are calculated at different price levels the figures are chained to the price level of a common year. The Swedish national accounts are now presented at constant prices in 2000 reference year prices. **With reference year prices the different components and aggregates are not additive.** Each different time series must be calculated separately.

### **Calendar adjustments and seasonal adjustments**

Calendar adjustments and seasonal adjustments are integrated and made in Tramo/Seats, computer software recommended by Eurostat. Calendar adjustment of value added and employment is made in two steps. First number of working days quarterly is calculated. Different industrial sectors are assumed to produce at a weighted combination of five or six days a week and continuous production. Often only one type of production week is assumed. The share may differ between value added and hours worked.

A ratio between the weighted number of working days an average quarter and the selected quarter is calculated. The proportional effect calculated from the calendar is used in the regression model for the variable to adjust for seasonality. The calendar adjustment is then estimated as a part of the model. For most variables this treatment gives a smaller calendar effect than if it was calculated proportionally. Each variable has a dedicated model for seasonal adjustment and all models are revised, based on new quarterly information available after the calculation of annual accounts in November. In the tables showing GDP from the expenditure side only GDP is calendar adjusted in this way. For some of the other components the software tests for calendar effects.

Seasonal adjustment is a method to make analysis of time series less difficult. The results may differ depending on the chosen method and input parameters to the model. Also the results for latest period have a tendency to be considerably adjusted in the accounts when succeeding quarters are calculated. Calendar adjustment is not made on the annual figures so quarterly data cannot be expected to sum to the annual figures. The whole period is adjusted every quarter and new seasonally adjusted figures for the whole period are published. Calendar-adjusted figures are treated differently and new figures are published only for quarters with new published actual figures. The values are then calculated from the percentage change for those quarters.

### **Documentation**

Documentation of the quarterly accounts is only available in Swedish and is published on SCB's web site in "Beräkningsrutiner", chapter 6.

### **National Accounts and primary sources**

Several of the sources used in the National Accounts (NA) are also published in their own names, which sometimes seem to correspond to partial aggregates in the NA. However, annual and quarterly trends and level estimates often deviate from results in the NA for various reasons. Explanations to some of the differences between NA's estimates and the results from primary sources are given below. Timeliness and revision policy may differ.

In the national accounts system consolidation is made between estimates from different surveys and other sources in the balancing procedure between the supply and use sides. This process can lead to adjustments of the results for the various partial aggregates. Information on primary statistics is also often disseminated much earlier than the NA's estimate for the same area..

### **Mining and manufacturing industry production**

The NA extrapolates the short-term industrial production estimates to the most recent definite annual value added calculations. No such annual adjustment is done for the Industrial Production Index (IPI).

The NA presents figures in current and constant prices - IPI is presented only as an index and covers mainly deliveries that the NA corrects with changes in inventories.

The NA includes the entire population while the IPI mainly only includes firms with at least 10 employees.

The direct publishing of the IPI concerns calendar-adjusted and seasonally adjusted monthly data. Calendar-adjusted quarterly information is also published. The NA publishes actual and in some cases calendar-adjusted and seasonally adjusted estimates.

### **Exports/imports**

The guidelines for compiling exports and imports in the NA are basically in agreement with that of the Riksbank's presentation of the balance of payments, BoP. The same source material is used in both cases. However, there are some differences in the treatment of parts of the material, which lead to different results regarding net exports in current prices. Constant prices are only compiled in the NA. Different results may also periodically be available because of differences in revisions policy.

The now revised NA diverge from ESA95 regarding the valuation of exports and imports- fob/fob and fob/cif respectively. Invoiced values are now introduced in the NA. The net export value based on invoiced values give different estimates compared to the estimates previously compiled for export fob and import fob.

A new sample and collection methods for the BoP estimates from 2003 and onwards resulted in a new level for foreign trade of services. These estimates were introduced on 29 Nov 2007, also in the NA and are now in accordance with the BoP. However, there are still differences regarding the border line between goods and services. This is due to the product specification (SPIN 02), which the NA is based on. Some estimates of services are for the time being not included in the BoP, i.e. financial services.

### **Household final consumption expenditure**

The information for household final consumption expenditure is collected from a vast number of different sources such as registers, retail trade statistics, household budget surveys, production data, foreign trade and diverse questionnaires. The NA uses the most of the potential information. The main sources for quarterly calculations are turnover statistics including the motor vehicle industry, the wholesale and retail business and most of other service industries. These statistics provide a basis for about 50 percent of household final consumption expenditure. The Retail Trade Index has been produced in cooperation with the Swedish Research Institute of Trade since 1 June 2003. This index is published monthly and only includes retail trade, thus covering about 30 percent of household consumption expenses.

Consumption for dwellings comprises the largest sub-item in household final consumption expenditure and is calculated from the information on the number of completed apartments and one- or two-dwelling buildings during the period. The volume is reflatd with the rental price index to obtain values in current prices. Since energy consumption is presented as a separate item in household final consumption expenditure, it is deducted from consumption expenditures for dwellings, which thus corresponds to rent excluding heating expenses.



Household final consumption expenditure should cover only Swedish households. Expenditures in Sweden as well as abroad should be included. Detailed information on which goods and services Swedes have consumed while being abroad and what foreign visitors have consumed while visiting Sweden is not available however. The information is based on money exchange and Swedes' expenditures abroad is added and visitors' expenditures in Sweden is withdrawn as a lump sum at the end of the tables showing household expenditures.

## **Gross fixed capital formation**

The quarterly source for most of the information for investments of market producers and producers for own final use is the Investment Survey. However, it does not include all the information needed for the National Accounts. For instance, the survey does not cover all industries, and the smallest companies are not included in the survey. In addition, information on vessels, aircraft, computer software, holiday homes, dwellings and financial leasing is missing or inadequate. In all of these cases, supplementary information is included from other sources. Concerning investments in the central government sector, information from the National Financial Management Authority is mainly used. Quarterly questionnaires produced by Statistics Sweden's Public Finance Statistics Unit are used for the primary municipality calculations, while quarterly questionnaires from the Swedish Association of Local Authorities and Regions are used for county council calculations.

## **Changes in stocks**

Comprehensive changes in inventory are only presented in the NA. Specific release of information on inventory outside of the NA only occurs for the mining and quarrying industry, the manufacturing industry and trade. Other information is only produced for the needs of the NA. Information on inventories published outside the NA is based on sample surveys that completely exclude small companies. The NA also includes a correction item in investments in inventory that occur when reconciling quarterly figures for use and supply. Summed up over the entire year, this correction item is zero in current prices and the prices of the previous year.

## **Labour input**

The main source for calculating the labour input for the total economy in National Accounts (NA) is the Labour Force Survey (LFS). In NA the development of the average number of employed and total hours worked in the economy corresponds by and large to the development in LFS for the entire calendar year. However, deviations may occur for specific quarters. For estimations of industries and institutional sectors, the Short-term employment statistics and Short-term statistics for wages and salaries regarding private, municipal, county council and central government are also used.

Compared to the data published by LFS, there are some differences. The LFS data on hours worked refer to the average hours worked per week during the quarter. For NA purposes however, an adapted data set with quarterly volumes of hours worked is received from LFS. Besides the employment published by LFS, the labour input in NA also includes conscripts and their hours worked, as well as a deduction for persons registered in the population records for Sweden, but employed abroad, and their hours worked. These adjustments are made on the basis of LFS data. The detailed annual NA deviate from the LFS in several additional areas.

**Wages and salaries, employers' social contributions and payroll taxes**

Monthly tax declarations from companies form the basis of calculations for quarterly figures on wages and salaries in the NA. Administrative data from the Tax Authority is processed at Statistics Sweden and forms a statistical product. Calculation of gross wages by industry is made using the information available in LAPS, which is a comprehensive report including gross pay, payroll taxes and preliminary tax from employers' monthly tax returns. Definite yearly values for the period 1993-2005 in the NA have been calculated by using individual based information collected by tax authorities (LSUM) broken down by quarter and by industry using information according to LAPS. Information on total payroll taxes is available in the material collected by The Swedish National Financial Management Authority.

## Branschklassifikation nationalräkenskaperna

### Classification by industry in national accounts

<b>Avd Section</b>	<b>SNI 02 SE SIC 02</b>	<b>Bransch</b>	<b>Industry title</b>
A-F	01-45	Varuproducenter	<i>Producers of goods</i>
A-B	01-05	Jordbruk, jakt, skogsbruk, fiske	<i>Agriculture, hunting, forestry, fishing</i>
C	10-14	Gruvor och mineralutvinningsindustri	<i>Mines and quarries</i>
D	15-37	Tillverkningsindustri	<i>Manufacturing industry</i>
DA	15-16	Livsmedels-, dryckesvaru- och tobaksindustri	<i>Food product, beverage and tobacco industry</i>
DB DC	17-19	Textil- och beklädnadsindustri och industri för läder och lädervaror	<i>Industry for textiles, textile products, leather and leather products</i>
DD	20	Trävaruindustri	<i>Industry for wood and wood products</i>
DE	21-22	Massa-, pappers- och pappersvaruindustri; förlag och grafisk industri	<i>Industry for pulp, paper and paper products; publishers and printers</i>
DE	21	Massa-, pappers- och pappersvaruindustri	<i>Industry, for pulp, paper and paper products</i>
DE	22	Förlag; grafisk och annan reproduktionsindustri	<i>Publishers and printers; other industry for recorded media</i>
DF	23	Industri för stenkolsprodukter, raffinerade petroleumprodukter och kärnbränsle	<i>Industry for coke, refined petroleum products and nuclear fuel</i>
DG	24	Kemisk industri	<i>Industry for chemicals, chemical products and man-made to fibres</i>
DH	25	Gummi- och plastvaruindustri	<i>Industry for rubber and plastic products</i>
DI	26	Jord och stenvaruindustri	<i>Industry for other non-metallic mineral product</i>
DJ	27-28	Metallverk och metallvaruindustri	<i>Industry for basic metals and fabricated metal products</i>
DJ	27	Stål- och metallverk	<i>Industry for basic metals</i>
DJ	28	Industri för metallvaror utom maskiner och apparater	<i>Industry for fabricated metal products, except machinery and equipment</i>
DK	29	Maskinindustri som ej ingår i annan underavdelning.	<i>Industry for machinery and equipment n.e.c.</i>
DL	30-33	Industri för el- och optikprodukter	<i>Industry for electrical and optical equipment</i>
DL	30	Industri för kontorsmaskiner och datorer	<i>Industry for office machinery and computers</i>
DL	31	Annan elektroindustri	<i>Industry for electrical machinery and apparatus n.e.c.</i>
DL	32	Teleproduktindustri	<i>Industry for radio, television and communication equipment and apparatus</i>
DL	33	Industri för precisionsinstrument, medicinska och optiska instrument, samt ur	<i>Industry for medical, precision and optical instruments, watches and clocks</i>
DM	34-35	Transportmedelsindustri	<i>Industry for transport equipment</i>
DM	34	Industri för motorfordon, släpfordon och påhängsvagnar	<i>Industry for motor vehicles, trailers and semitrailers</i>
DM	35	Annan transportmedelsindustri	<i>Industry for other transport equipment</i>
DN	36-37	Övrig tillverkningsindustri	<i>Manufacturing industry n.e.c.</i>
E	40-41, 90,001	El , gas , värme , vatten och reningsverk	<i>Electricity, gas and water works; sewage plants</i>
F	45	Byggindustri	<i>Construction industry</i>

## Branschklassifikation nationalräkenskaperna

### Classification by industry in national accounts

<b>Avd Section</b>	<b>SNI 02 SE SIC 02</b>	<b>Bransch</b>	<b>Industry title</b>
G-P	50-95	Tjänsteproducenter	Producers of services
G	50-52	Partihandel och detaljhandel; reparationsverkstäder för motorfordon, hushållsartiklar och personliga artiklar	Wholesale and retail trade; repair shops for motor vehicles, motorcycles and personal and household goods
H	55	Hotell och restauranger	Hotels and restaurants
I	60-64	Transport-, magasinerings- och kommunikationsföretag	Transport, storage and communication companies
I	60	Landtransportföretag	Land transport companies
I	61	Rederier	Shipping companies
I	62	Flygbolag	Air transport companies
I	63	Serviceföretag till transport; researrangörer, resebyråer och transportförmedlare	Service companies supporting transport; travel agencies, forwarding agencies
I	64	Post och telekommunikationsföretag	Post and telecommunication companies
J	65-67	Kreditinstitut och försäkringsbolag	Financial institutions and insurance companies
K	70-74	Fastighetsbolag, uthyrnings- och företags-servicefirmor	Real estate, renting and business service companies
K	70. del	Småhus och fritidshus	One and two family houses and leisure houses
K	del 70.2 + övr 70	Övrig fastighetsförvaltning samt markexploatörer, fastighetsmäklare och fastighetsförvaltare på uppdrag	Companies for real estate activities with own property, other companies for letting own real estate; real estate agencies and companies for real estate management on a fee or contract basis
K	71-74	Uthyrningsfirmor, datakonsulter och data-servicebyråer. Forskning- och utvecklingsinstitutioner samt andra företags-servicefirmor	Renting, data consultancy and data service companies. Institutes for research and development and other business services companies
M-N	80-85	Utbildningsväsendet, enheter för hälso- och sjukvård, socialtjänst, veterinärkliniker	Educational establishments, health and social work establishments
O-P	90-95	Enheter för andra samhällsliga och personliga tjänster samt förvärvsarbete i hushåll	Other community and personal service establishments and private households with employed persons

ISSN 1654-1332 (online)  
ISSN 0282-9290 (print)

**Publikationstjänsten:**

E-post: [publ@scb.se](mailto:publ@scb.se), tfn: 019-17 68 00, fax: 019-17 64 44. Postadress: 701 89 Örebro.

**Information och bibliotek:** E-post: [information@scb.se](mailto:information@scb.se), tfn: 08-506 948 01, fax: 08-506 948 99.

Försäljning över disk, besöksadress: Biblioteket, Karlavägen 100, Stockholm.

**Publication services:**

E-mail: [publ@scb.se](mailto:publ@scb.se), phone: +46 19 17 68 00, fax: +46 19 17 64 44. Address: SE-701 89 Örebro.

**Information and library:** E-mail: [information@scb.se](mailto:information@scb.se), phone: +46 8 506 948 01, fax: +46 8 506 948 99

Over-the-counter sales: Statistics Sweden, Library, Karlavägen 100, Stockholm, Sweden.